

# Inspiron 22

## 3000 Series

# Onderhoudshandleiding

Model computer: Inspiron 22-3265  
Regelgevingsmodel: W17B  
Regelgevingstype: W17B001



# Opmerkingen, voorzorgsmaatregelen, en waarschuwingen

---



**OPMERKING:** Een **OPMERKING** duidt belangrijke informatie aan voor een beter gebruik van de computer.



**WAARSCHUWING:** Een **WAARSCHUWING** duidt potentiële schade aan hardware of potentieel gegevensverlies aan en vertelt u hoe het probleem kan worden vermeden.



**GEVAAR:** Een **GEVAAR-KENNISGEVING** duidt op een risico op schade aan eigendommen, lichamelijk letsel of overlijden.

---

© 2016 Dell Inc. Alle rechten voorbehouden. Dit product wordt beschermd door wetgeving op het gebied van auteursrecht en intellectueel eigendom binnen en buiten de VS. Dell en het Dell logo zijn merken van Dell Inc. in de Verenigde Staten en/of andere rechtsgebieden. Alle overige merken en namen in dit documenten kunnen merken zijn van hun respectieve bedrijven.

2016 - 05

Ver. A00

# Inhoudsopgave

|  |           |
|--|-----------|
| <b>Voordat u aan de computer gaat werken.....</b>  | <b>11</b> |
| Voordat u begint .....   | 11        |
| Veiligheidsinstructies.....  | 12        |
| Aanbevolen hulpmiddelen.....   | 13        |
| <b>Nadat u aan de computer heeft gewerkt.....</b>  | <b>14</b> |
| <b>Technisch overzicht.....</b>  | <b>15</b> |
| De binnenkant van uw computer.....   | 15        |
| Onderdelen van het moederbord.....   | 16        |
| <b>De standaard verwijderen.....</b>   | <b>18</b> |
| Ezelstandaard.....   | 18        |
| Voetstuk.....  | 20        |
| Procedure om de verhogingsbeugel van de voet van de standaard<br>te verwijderen.....         | 21        |
| <b>De standaard terugplaatsen.....</b>   | <b>24</b> |
| Ezelstandaard.....   | 24        |
| Voetstuk.....  | 24        |
| Procedure voor het terugplaatsen van de verhogingsbeugel op de<br>voet van de standaard..... | 24        |
| <b>De achterplaat verwijderen.....</b>   | <b>25</b> |
| Vereisten vooraf.....  | 25        |
| Procedure.....   | 25        |
| <b>De achterplaat terugplaatsen.....</b>   | <b>27</b> |
| Procedure.....   | 27        |
| Vereisten achteraf.....  | 27        |

|  |           |
|--|-----------|
| <b>De optische schijf verwijderen.....</b>                 | <b>28</b> |
| Vereisten vooraf.....                                      | 28        |
| Procedure.....   | 28        |
| <b>Het optische station vervangen.....</b>                 | <b>31</b> |
| Procedure.....   | 31        |
| Vereisten achteraf.....                                    | 31        |
| <b>De harde schijf verwijderen.....</b>                    | <b>32</b> |
| Vereisten vooraf.....                                      | 32        |
| Procedure.....   | 32        |
| <b>De harde schijf vervangen.....</b>                      | <b>35</b> |
| Procedure.....   | 35        |
| Vereisten achteraf.....                                    | 35        |
| <b>De afdekplaat van het moederbord verwijderen.....</b>   | <b>36</b> |
| Vereisten vooraf.....                                      | 36        |
| Procedure.....   | 36        |
| <b>De afdekplaat van het moederbord terugplaatsen.....</b> | <b>38</b> |
| Procedure.....   | 38        |
| Vereisten achteraf.....                                    | 38        |
| <b>De geheugenmodule verwijderen.....</b>                  | <b>39</b> |
| Vereisten vooraf.....                                      | 39        |
| Procedure.....   | 39        |
| <b>De geheugenmodule vervangen.....</b>                    | <b>41</b> |
| Procedure.....   | 41        |
| Vereisten achteraf.....                                    | 42        |

|   |           |
|---|-----------|
| <b>De draadloze kaart verwijderen.....</b>                  | <b>44</b> |
| Vereisten vooraf.....                                       | 44        |
| Procedure.....  | 44        |
| <b>De draadloze kaart vervangen.....</b>                    | <b>46</b> |
| Procedure.....  | 46        |
| Vereisten achteraf.....                                     | 47        |
| <b>De kaart van de besturingsknoppen verwijderen.....</b>   | <b>49</b> |
| Vereisten vooraf.....                                       | 49        |
| Procedure.....  | 49        |
| <b>De kaart van de besturingsknoppen terugplaatsen.....</b> | <b>51</b> |
| Procedure.....  | 51        |
| Vereisten achteraf.....                                     | 51        |
| <b>De microfoon verwijderen.....</b>                        | <b>52</b> |
| Vereisten vooraf.....                                       | 52        |
| Procedure.....  | 52        |
| <b>De microfoon terugplaatsen.....</b>                      | <b>54</b> |
| Procedure.....  | 54        |
| Vereisten achteraf.....                                     | 54        |
| <b>De camera verwijderen.....</b>                           | <b>55</b> |
| Vereisten vooraf.....                                       | 55        |
| Procedure.....  | 55        |
| <b>De camera vervangen.....</b>                             | <b>58</b> |
| Procedure.....  | 58        |
| Vereisten achteraf.....                                     | 58        |

|  |           |
|--|-----------|
| <b>De knoopbatterij verwijderen.....</b> | <b>59</b> |
| Vereisten vooraf.....                    | 59        |
| Procedure.....                           | 59        |
| <b>De knoopbatterij vervangen.....</b>   | <b>61</b> |
| Procedure.....                           | 61        |
| Vereisten achteraf.....                  | 61        |
| <b>De ventilator verwijderen.....</b>    | <b>62</b> |
| Vereisten vooraf.....                    | 62        |
| Procedure.....                           | 62        |
| <b>De ventilator vervangen.....</b>      | <b>64</b> |
| Procedure.....                           | 64        |
| Vereisten achteraf.....                  | 64        |
| <b>De koelplaat verwijderen.....</b>     | <b>65</b> |
| Vereisten vooraf.....                    | 65        |
| Procedure.....                           | 65        |
| <b>De koelplaat terugplaatsen.....</b>   | <b>67</b> |
| Procedure.....                           | 67        |
| Vereisten achteraf.....                  | 67        |
| <b>De luidsprekers verwijderen.....</b>  | <b>68</b> |
| Vereisten vooraf.....                    | 68        |
| Procedure.....                           | 68        |
| <b>De luidsprekers vervangen.....</b>    | <b>70</b> |
| Procedure.....                           | 70        |
| Vereisten achteraf.....                  | 70        |

|   |           |
|---|-----------|
| <b>Het moederbord verwijderen.....</b>        | <b>71</b> |
| Vereisten vooraf.....                         | 71        |
| Procedure.....                                | 71        |
| <b>Het moederbord vervangen.....</b>          | <b>74</b> |
| Procedure.....                                | 74        |
| Vereisten achteraf.....                       | 74        |
| <b>Het beeldscherm verwijderen.....</b>       | <b>76</b> |
| Vereisten vooraf.....                         | 76        |
| Procedure.....                                | 76        |
| <b>Het beeldscherm vervangen.....</b>         | <b>81</b> |
| Procedure.....                                | 81        |
| Vereisten achteraf.....                       | 81        |
| <b>De beeldschermkabel verwijderen.....</b>   | <b>83</b> |
| Vereisten vooraf.....                         | 83        |
| Procedure.....                                | 83        |
| <b>De beeldschermkabel terugplaatsen.....</b> | <b>85</b> |
| Procedure.....                                | 85        |
| Vereisten achteraf.....                       | 85        |
| <b>De rubberen voetjes verwijderen.....</b>   | <b>86</b> |
| Vereisten vooraf.....                         | 86        |
| Procedure.....                                | 86        |
| <b>De rubberen voetjes terugplaatsen.....</b> | <b>88</b> |
| Procedure.....                                | 88        |
| Vereisten achteraf.....                       | 88        |

|   |               |
|---|---------------|
| <b>BIOS-setup-programma.....</b>                    | <b>89</b>     |
| Overzicht.....                                      | 89            |
| BIOS-setup-programma openen.....                    | 89            |
| Vergeeten wachtwoorden wissen.....                  | 90            |
| Vereisten vooraf.....                               | 90            |
| Procedure.....                                      | 90            |
| Vereisten achteraf.....                             | 91            |
| CMOS-instellingen wissen.....                       | 91            |
| Vereisten vooraf.....                               | 92            |
| Procedure.....                                      | 92            |
| Vereisten achteraf.....                             | 93            |
| <br><b>Het BIOS flashen.....</b>                    | <br><b>94</b> |
| <br><b>Technologie en onderdelen.....</b>           | <br><b>95</b> |
| Audio.....  | 95            |
| Het audio-stuurprogramma downloaden.....            | 95            |
| Identificatie van de audio-controller.....          | 95            |
| De audio-instellingen wijzigen.....                 | 96            |
| Camera.....   | 96            |
| Identificatie van de webcam in apparaatbeheer.....  | 96            |
| De camera-toepassing starten.....                   | 96            |
| De Dell Webcam Central downloaden.....              | 97            |
| Beeldscherm.....                                    | 97            |
| De helderheid aanpassen.....                        | 97            |
| De schermresolutie wijzigen.....                    | 98            |
| Het scherm reinigen.....                            | 99            |
| HDMI.....   | 99            |
| Verbinding maken met externe weergaveapparaten..... | 99            |
| Grafische kaart.....                                | 99            |
| Het grafische stuurprogramma downloaden.....        | 100           |
| De beeldschermadapter identificeren.....            | 100           |

|  |     |
|--|-----|
| Wijzigen van de weergave en grafische bedieningspaneel.....                  | 101 |
| Intel WiDi.....  | 102 |
| De toepassing WiDi downloaden.....   | 103 |
| Het draadloze beeldscherm instellen.....                                     | 103 |
| USB.....   | 104 |
| Het USB 3.0-stuurprogramma downloaden.....                                   | 104 |
| USB inschakelen of uitschakelen in het BIOS-setupprogramma.....              | 105 |
| Probleem oplossen als de computer niet opstart vanwege USB-<br>emulatie..... | 105 |
| Wi-Fi.....   | 105 |
| Wi-Fi in- of uitschakelen.....   | 106 |
| Het Wi-Fi-stuurprogramma downloaden.....                                     | 106 |
| Wi-Fi configureren.....  | 106 |
| Bluetooth.....   | 107 |
| Bluetooth in- of uitschakelen.....   | 107 |
| De Bluetooth-apparaten koppelen.....   | 107 |
| Het Bluetooth-apparaat verwijderen.....                                      | 108 |
| Bestanden verplaatsen tussen apparaten met Bluetooth.....                    | 109 |
| Harde schijf.....  | 110 |
| Identificatie van de harde schijf.....                                       | 110 |
| Identificatie van de harde schijf in het BIOS-setupprogramma.....            | 110 |
| Mediakaartlezer.....   | 110 |
| Het stuurprogramma van de mediakaartlezer downloaden.....                    | 110 |
| Bladeren op een mediakaart.....  | 111 |
| Netadapter.....  | 111 |
| Chipsets.....  | 112 |
| Het chipset-stuurprogramma downloaden.....                                   | 112 |
| De chipset identificeren.....  | 112 |
| Geheugen.....  | 113 |
| Het systeemgeheugen controleren in Windows.....                              | 113 |
| Het systeemgeheugen controleren in het BIOS-setupprogramma.....              | 114 |
| Het geheugen testen met behulp van ePSA.....                                 | 114 |
| Processoren.....   | 114 |
| De processoren identificeren in Windows.....                                 | 114 |

|   |     |
|---|-----|
| Het gebruik van de processor controleren in taakbeheer.....   | 115 |
| Besturingssysteem.....  | 115 |
| Locatie van de servicetag.....                                | 116 |
| Apparaatstuurprogramma's.....                                 | 116 |
| Intel Dynamic Platform en Thermal Framework.....              | 116 |
| Installatieprogramma voor Intel chipset-software.....         | 116 |
| Grafische kaart.....  | 117 |
| Stuurprogramma Intel Serial IO.....                           | 117 |
| Intel Trusted Execution Engine-interface.....                 | 118 |
| Stuurprogramma Intel Virtual Button.....                      | 119 |
| Intel Wireless 3165 Wi-Fi- en Bluetooth-stuurprogramma's..... | 120 |
| BIOS-overzicht.....   | 121 |
| Het BIOS-setupprogramma openen.....                           | 121 |
| Opstartmenu.....  | 121 |
| Verbeteringen van het opstartmenu.....                        | 121 |
| Timing toetsenreeksen.....                                    | 121 |

**Diagnostische lampjes systeem..... 123**

**Hulp verkrijgen en contact opnemen met Dell..... 125**

|                               |     |
|-------------------------------|-----|
| Bronnen voor zelfhulp.....    | 125 |
| Contact opnemen met Dell..... | 126 |

# Voordat u aan de computer gaat werken

---



**OPMERKING:** De afbeeldingen in dit document kunnen verschillen van uw computer; dit is afhankelijk van de configuratie die u hebt besteld.

## Voordat u begint

- 1 Sla alle geopende bestanden op en sluit deze, en sluit alle geopende applicaties af.
- 2 Sluit de computer af.

De instructies voor uitschakelen variëren afhankelijk van het besturingssysteem dat op uw computer is geïnstalleerd.

- Windows 10: klik of tik op **Start** →  **Aan/uit** → **Afsluiten**.
- Windows 8.1: klik of tik op het **Start**-scherm op het stroompictogram  → **Afsluiten**.
- Windows 7: klik of tik op **Start** → **Afsluiten**.



**OPMERKING:** Wanneer u een ander besturingssysteem gebruikt, raadpleegt u de documentatie van uw besturingssysteem voor instructies voor het afsluiten hiervan.

- 3 Haal de stekker van de computer en van alle aangesloten apparaten uit het stopcontact.
- 4 Koppel alle kabels zoals telefoonkabels, netwerkkabels, enz. los van uw computer.
- 5 Koppel alle aangesloten apparaten en randapparatuur, zoals het toetsenbord, de muis, enz. los van uw computer.
- 6 Verwijder eventueel aanwezige mediakaarten en optische stations uit uw computer, indien van toepassing.
- 7 Nadat de computer is uitgeschakeld, houdt u de aan-uitknop vijf seconden ingedrukt om het moederbord te aarden.



**WAARSCHUWING:** Plaats de computer op een vlak, zacht en schoon oppervlak om krassen op het beeldscherm te voorkomen.

- 8 Plaats de computer met de voorzijde omlaag gericht.

# Veiligheidsinstructies

Volg de onderstaande veiligheidsrichtlijnen om uw persoonlijke veiligheid te garanderen en de computer en werkomgeving te beschermen tegen mogelijke schade.

-  **GEVAAR:** Lees de veiligheidsinstructies die bij uw computer zijn geleverd alvorens u werkzaamheden binnen uw computer uitvoert. Raadpleeg voor meer informatie over veiligheidsrichtlijnen onze webpagina over wet- en regelgeving op [www.dell.com/regulatory\\_compliance](http://www.dell.com/regulatory_compliance).
-  **GEVAAR:** Koppel alle voedingsbronnen los voordat u de computerbehuizing of -panelen opent. Zodra u klaar bent met de werkzaamheden binnen de computer, plaatst u alle behuizingen, panelen en schroeven terug voordat u de computer weer aansluit op de voedingsbron.
-  **WAARSCHUWING:** Zorg ervoor dat het werkoppervlak plat en schoon is om schade aan de computer te voorkomen.
-  **WAARSCHUWING:** Pak de componenten en kaarten bij de rand vast en kom niet aan pinnetjes en contactpunten om beschadigingen te voorkomen.
-  **WAARSCHUWING:** U mag alleen problemen oplossen en reparaties uitvoeren na goedkeuring of op aanwijzing van het team van Dell voor technische assistentie. Schade als gevolg van werkzaamheden die niet door Dell zijn goedgekeurd, wordt niet gedekt door uw garantie. Raadpleeg de veiligheidsinstructies die bij uw product zijn meegeleverd of kijk op [www.dell.com/regulatory\\_compliance](http://www.dell.com/regulatory_compliance).
-  **WAARSCHUWING:** Raak onderdelen pas aan nadat u zich hebt geaard door een ongeverfd metalen oppervlak van de behuizing aan te raken, zoals het metaal rondom de openingen voor de kaarten aan de achterkant van de computer. Raak tijdens het werken aan uw computer af en toe een ongeverfd metalen oppervlak aan om eventuele statische elektriciteit, die schadelijk kan zijn voor interne componenten, te ontladen.

 **WAARSCHUWING:** Verwijder kabels door aan de stekker of aan de kabelontlastingslus te trekken en niet aan de kabel zelf. Sommige kabels hebben aansluitingen met vergrendelingslipjes of duimschroeven die u moet ontgrendelen voordat u de kabel loskoppelt. Houd kabels bij het loskoppelen uitgelijnd om te voorkomen dat aansluitpinnetjes verbuigen. Zorg er bij het aansluiten van kabels voor dat de aansluitingen en poorten de juiste richting hebben en correct zijn uitgelijnd.

 **WAARSCHUWING:** Druk op eventueel geïnstalleerde kaarten in de optionele mediakaartlezer om ze uit te werpen.

## Aanbevolen hulpmiddelen

Bij de procedures in dit document heeft u mogelijk de volgende hulpmiddelen nodig:

- Kruiskopschroevendraaier
- Plastic pennetje

# Nadat u aan de computer heeft gewerkt

---

 **WAARSCHUWING: Uw computer kan beschadigd raken als u er losse schroeven in achterlaat.**

- 1 Breng alle schroeven opnieuw aan en zorg ervoor dat er geen losse schroeven in uw computer achterblijven.
- 2 Sluit alle externe apparaten, randapparaten of kabels die u eerder had losgekoppeld, weer aan voordat u aan uw computer werkt.
- 3 Plaats alle mediakaarten, schijven of andere onderdelen die u had verwijderd, weer terug voordat u aan uw computer werkt.
- 4 Sluit uw computer en alle aangesloten apparaten aan op het stopcontact.
- 5 Zet de computer aan.

# Technisch overzicht



**GEVAAR:** Voordat u in uw computer werkt dient u de meegeleverde veiligheidsinstructies te lezen en de stappen te volgen in [Voordat u in uw computer gaat werken](#). Nadat u in uw computer hebt gewerkt, moet u de instructies volgen die worden beschreven in [Nadat u in uw computer hebt gewerkt](#). Raadpleeg voor meer informatie over veiligheidsrichtlijnen onze website over de wet- en regelgeving op [www.dell.com/regulatory\\_compliance](http://www.dell.com/regulatory_compliance).

## De binnenkant van uw computer

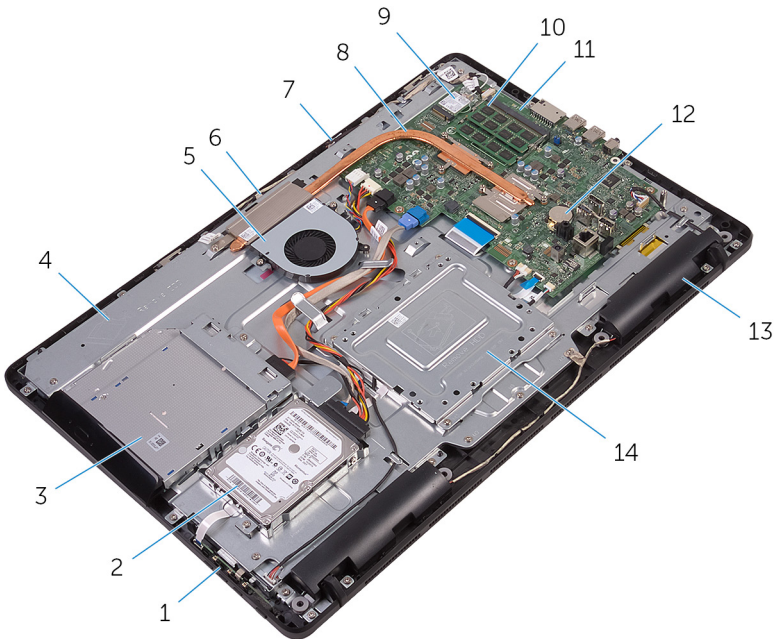

- |   |                                |   |                                |
|---|--------------------------------|---|--------------------------------|
| 1 | kaart van de besturingsknoppen | 2 | steun voor harde schijf        |
| 3 | optisch station                | 4 | onderzijde van het beeldscherm |
| 5 | ventilator                     | 6 | cameramodule                   |
| 7 | microfoonkaart                 | 8 | warmteafleider                 |

- |                     |                   |
|---------------------|-------------------|
| 9 draadloze kaart   | 10 geheugenmodule |
| 11 moederbord       | 12 knoopbatterij  |
| 13 luidsprekers (2) | 14 VESA-bracket   |

## Onderdelen van het moederbord

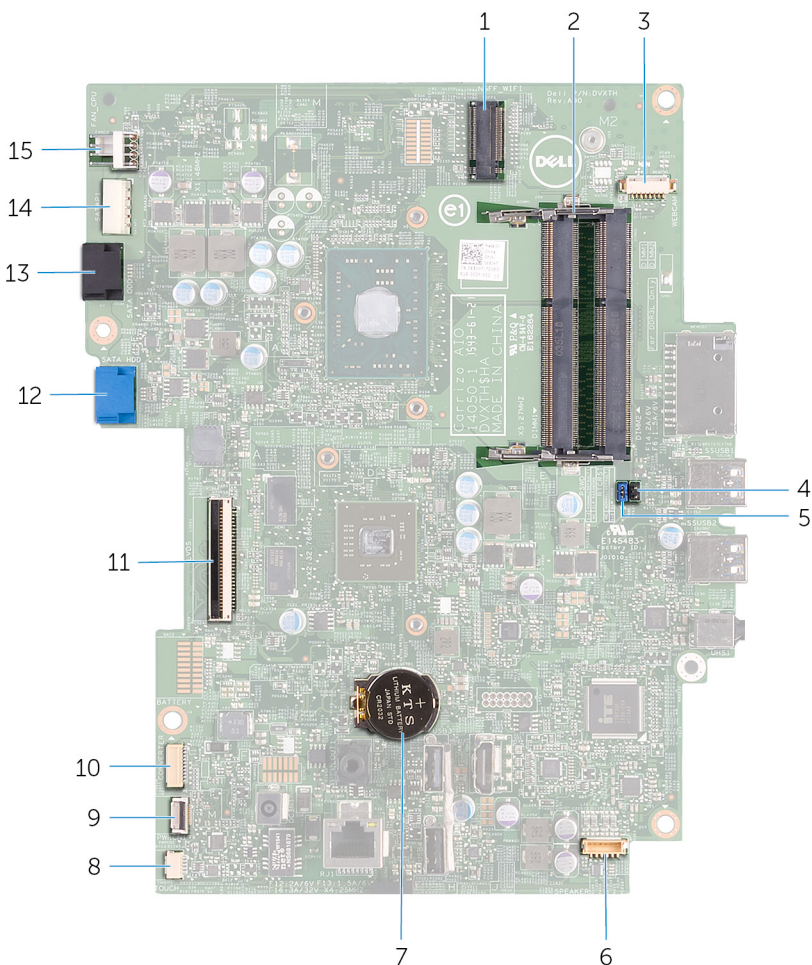

- |  |                                   |
|--|-----------------------------------|
| 1 sleuf voor de draadloze kaart (NGFF_WI-FI) | 2 sleuven voor geheugenmodule (2) |
|--|-----------------------------------|

|    |   |    |  |
|----|---|----|--|
| 3  | connector van de camerakabel (WEBCAM)                       | 4  | jumper voor wissen van CMOS (RTCRST)                                     |
| 5  | jumper voor wissen van wachtwoord (PSWD)                    | 6  | connector van de kabel voor de luidspreker (SPEAKER)                     |
| 7  | knoopbatterij   | 8  | connector voor de kabel van het aanraakscherm (TOUCH)                    |
| 9  | connector voor kabel voor de kaart van de besturingsknoppen | 10 | connector voor de voedingskabel van het beeldscherm (PWRCN1)             |
| 11 | connector voor beeldschermkabel                             | 12 | connector voor gegevenskabel van de harde schijf (SATA)                  |
| 13 | connector voor gegevenskabel van het optisch station (SATA) | 14 | connector voor stroomkabels van harde schijf en optisch station (SATAP1) |
| 15 | connector ventilatorkabel (FAN_CPU)                         |    |  |

# De standaard verwijderen

- ⚠ GEVAAR:** Voordat u in uw computer werkt dient u de meegeleverde veiligheidsinstructies te lezen en de stappen te volgen in [Voordat u in uw computer gaat werken](#). Nadat u in uw computer hebt gewerkt, moet u de instructies volgen die worden beschreven in [Nadat u in uw computer hebt gewerkt](#). Raadpleeg voor meer informatie over veiligheidsrichtlijnen onze website over de wet- en regelgeving op [www.dell.com/regulatory\\_compliance](http://www.dell.com/regulatory_compliance).

## Ezelstandaard

- 1 Gebruik een plastic penntje om de afdekplaat van de standaard van de achterplaat te wrikken.
- 2 Schuif de afdekplaat van de standaard van de achterplaat af.

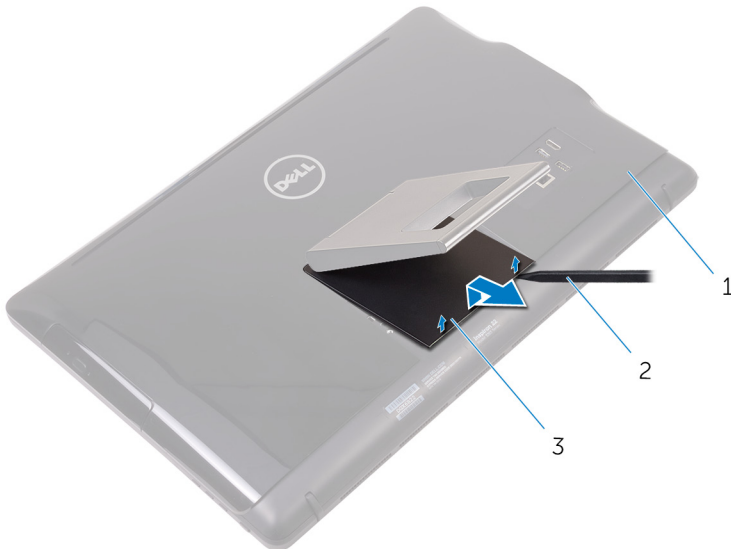

- |   |                             |   |                 |
|---|-----------------------------|---|-----------------|
| 1 | achterplaat                 | 2 | plastic penntje |
| 3 | afdekplaat van de standaard |   |                 |

- 3 Sluit de standaard en verwijder de schroeven waarmee de standaard aan de achterplaat is bevestigd.

- 4 Schuif de standaard van de achterplaat af.

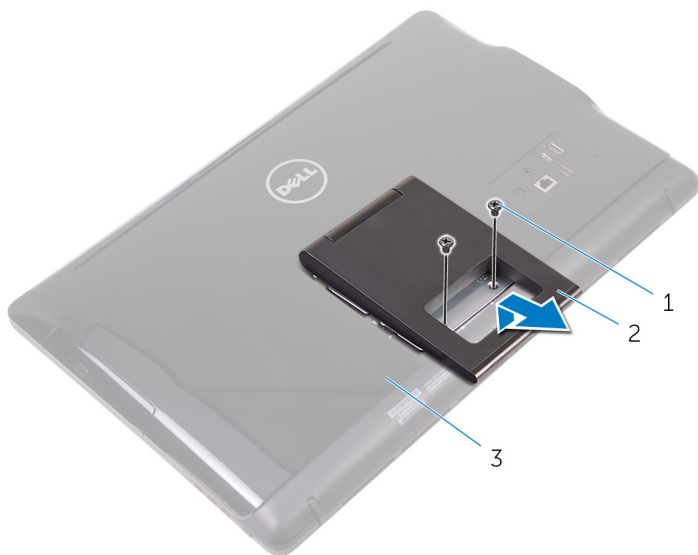

1 schroeven (2)

2 ezelstandaard

3 achterplaat

# Voetstuk

- 1 Gebruik een plastic pennetje om de afdekplaat van de standaard van de achterplaat te wrikken.

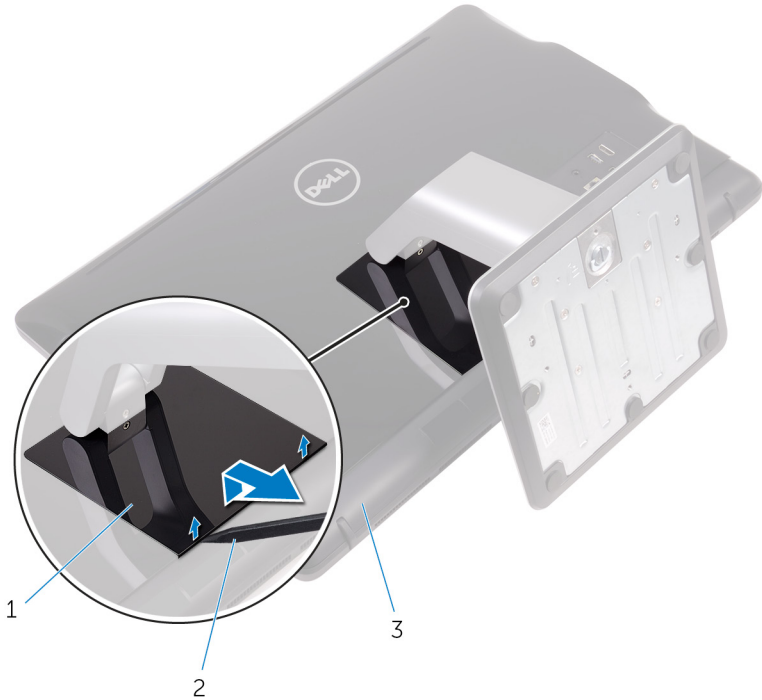

- |   |                             |   |                  |
|---|-----------------------------|---|------------------|
| 1 | afdekplaat van de standaard | 2 | plastic pennetje |
| 3 | achterplaat                 |   |                  |

- 2 Verwijder de schroeven waarmee de beugel van de standaard vastzit aan de achterplaat.

- 3** Haal de hendel omhoog en schuif deze uit de achterplaat.

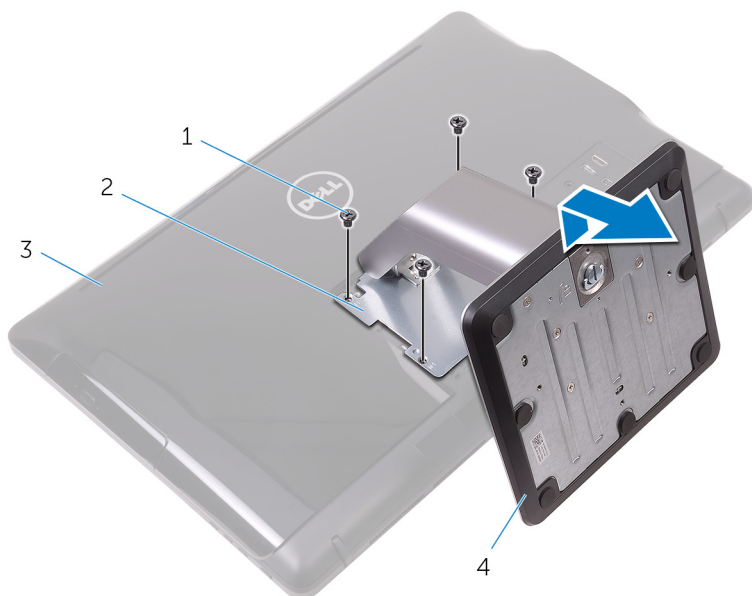

- 1 schroeven (4)  
3 achterplaat

- 2 beugel van standaard  
4 voetstuk

## **Procedure om de verhogingsbeugel van de voet van de standaard te verwijderen**

- 1** Til de schroefgreep op de voet van de standaard omhoog.

- 2 Gebruik de schroefgreep om de geborgde vingerschroef waarmee de standaardvoet aan de verhogingsbeugel is bevestigd, los te maken.

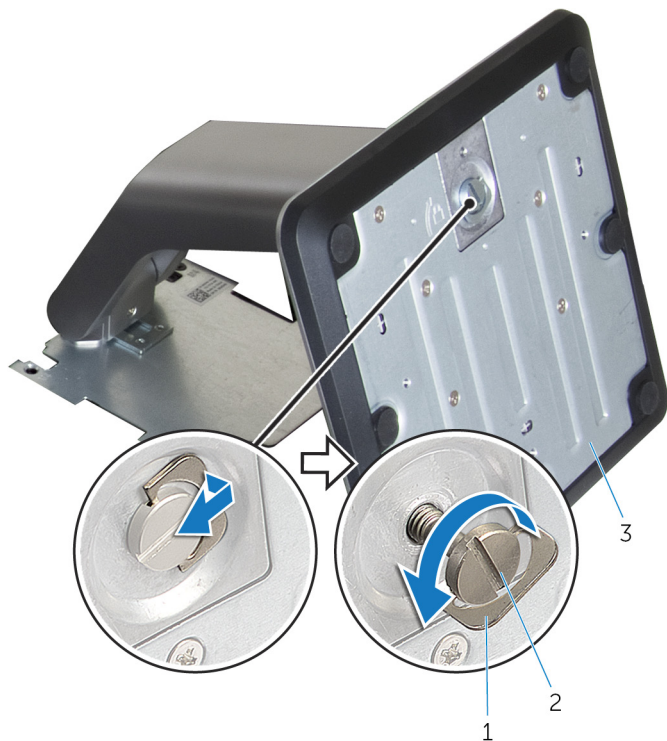

1 schroefgreep

2 geborgde vingerschroef

3 voet van de standaard

- 3** Schuif de standaardvoet van de verhogingsbeugel af.

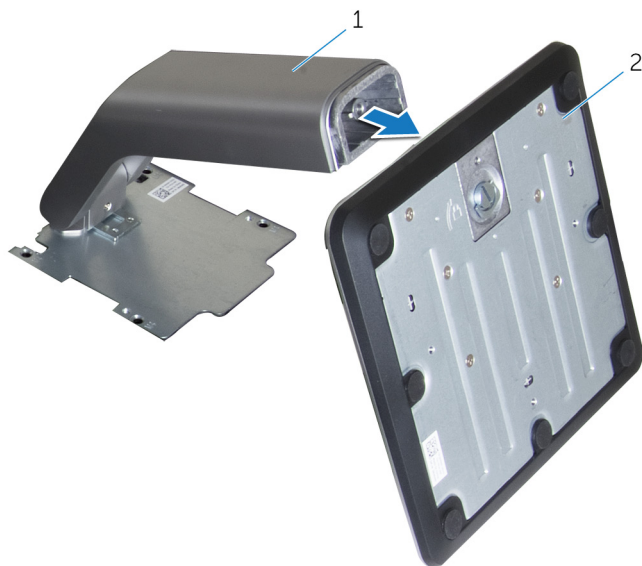

1 verhogingsbeugel van de standaard

2 voet van de standaard

# De standaard terugplaatsen

---



**GEVAAR:** Voordat u in uw computer werkt dient u de meegeleverde veiligheidsinstructies te lezen en de stappen te volgen in [Voordat u in uw computer gaat werken](#). Nadat u in uw computer hebt gewerkt, moet u de instructies volgen die worden beschreven in [Nadat u in uw computer hebt gewerkt](#). Raadpleeg voor meer informatie over veiligheidsrichtlijnen onze website over de wet- en regelgeving op [www.dell.com/regulatory\\_compliance](http://www.dell.com/regulatory_compliance).

## Ezelstandaard

- 1 Plaats de lipjes op de standaardbeugel in de sleuven op de achterplaat.
- 2 Lijn de schroefgaten in de standaard uit met de schroefgaten op de achterplaat.
- 3 Plaats de schroeven terug waarmee de standaard op de achterplaat is bevestigd.
- 4 Plaats de afdekplaat van de standaard terug.

## Voetstuk

- 1 Plaats de lipjes op de standaardbeugel in de sleuven op de achterplaat.
- 2 Lijn de schroefgaten in de standaard uit met de schroefgaten op de achterplaat.
- 3 Plaats de schroeven terug waarmee de beugel van de standaard wordt bevestigd aan de achterplaat.
- 4 Plaats de afdekplaat van de standaard terug.

## Procedure voor het terugplaatsen van de verhogingsbeugel op de voet van de standaard

- 1 Schuif de voet van de standaard in de sleuf op de verhogingsbeugel van de standaard.
- 2 Draai de geborgde vingerschroef aan en vouw de schroefgreep op de voet van de standaard.

# De achterplaat verwijderen

---



**GEVAAR:** Voordat u in uw computer werkt dient u de meegeleverde veiligheidsinstructies te lezen en de stappen te volgen in [Voordat u in uw computer gaat werken](#). Nadat u in uw computer hebt gewerkt, moet u de instructies volgen die worden beschreven in [Nadat u in uw computer hebt gewerkt](#). Raadpleeg voor meer informatie over veiligheidsrichtlijnen onze website over de wet- en regelgeving op [www.dell.com/regulatory\\_compliance](http://www.dell.com/regulatory_compliance).

## Vereisten vooraf

Verwijder de [standaard](#).

## Procedure



**WAARSCHUWING:** Verwijder de computerkap niet tenzij u interne onderdelen in uw computer moet plaatsen of terugplaatsen.

- 1 Druk met uw duim op de sleuf in de achterplaat.
- 2 Maak met uw vingertoppen de lipjes van de achterplaat los.



# De achterplaat terugplaatsen

---



**GEVAAR:** Voordat u in uw computer werkt dient u de meegeleverde veiligheidsinstructies te lezen en de stappen te volgen in [Voordat u in uw computer gaat werken](#). Nadat u in uw computer hebt gewerkt, moet u de instructies volgen die worden beschreven in [Nadat u in uw computer hebt gewerkt](#). Raadpleeg voor meer informatie over veiligheidsrichtlijnen onze website over de wet- en regelgeving op [www.dell.com/regulatory\\_compliance](http://www.dell.com/regulatory_compliance).

## Procedure

Lijn de lipjes op de achterplaat uit met de sleuven in het beeldscherm en klik de achterplaat vervolgens vast.



**OPMERKING:** Zorg dat er geen kabels klem zitten tussen de achterplaat en de onderzijde van het beeldscherm

## Vereisten achteraf

Plaats de [standaard](#) terug.

# De optische schijf verwijderen

---



**GEVAAR:** Voordat u in uw computer werkt dient u de meegeleverde veiligheidsinstructies te lezen en de stappen te volgen in [Voordat u in uw computer gaat werken](#). Nadat u in uw computer hebt gewerkt, moet u de instructies volgen die worden beschreven in [Nadat u in uw computer hebt gewerkt](#). Raadpleeg voor meer informatie over veiligheidsrichtlijnen onze website over de wet- en regelgeving op [www.dell.com/regulatory\\_compliance](http://www.dell.com/regulatory_compliance).

## Vereisten vooraf

- 1 Verwijder de [standaard](#).
- 2 Verwijder de [achterplaat](#).

## Procedure

- 1 Verwijder de schroef waarmee het optische station aan de onderzijde van het beeldscherm is bevestigd.
- 2 Til de bracket van het optische station van de onderzijde van het beeldscherm af.

- 3** Verwijder de kabel uit het optische station.

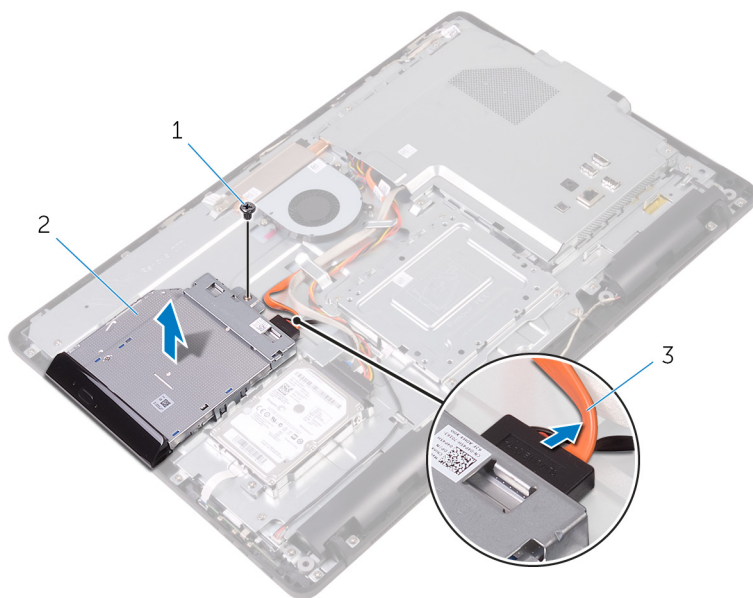

1 schroef

2 optisch station

3 kabel voor het optische station

- 4** Maak het montagekade van het optische station voorzichtig los en verwijder het van het optische station.
- 5** Verwijder de schroeven waarmee de bracket aan het optische station is bevestigd.

6 Verwijder de bracket van het optische station.

 **OPMERKING:** Let op de stand van de bracket van het optische station, zodat u deze goed kunt vervangen.

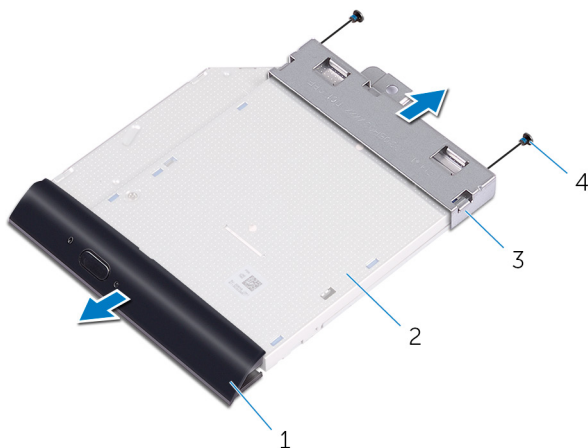

- |   |                                       |   |                 |
|---|---------------------------------------|---|-----------------|
| 1 | montagekader van het optische station | 2 | optisch station |
| 3 | bracket van het optische station      | 4 | schroeven (2)   |

# Het optische station vervangen

---



**GEVAAR:** Voordat u in uw computer werkt dient u de meegeleverde veiligheidsinstructies te lezen en de stappen te volgen in [Voordat u in uw computer gaat werken](#). Nadat u in uw computer hebt gewerkt, moet u de instructies volgen die worden beschreven in [Nadat u in uw computer hebt gewerkt](#). Raadpleeg voor meer informatie over veiligheidsrichtlijnen onze website over de wet- en regelgeving op [www.dell.com/regulatory\\_compliance](http://www.dell.com/regulatory_compliance).

## Procedure



- 1 Lijn de schroefgaten op de bracket van het optische station uit met de schroefgaten in het optische station.
  -  **OPMERKING:** U moet de beugel van het optische station op de juiste wijze uitlijnen om ervoor te zorgen dat het optische station goed kan worden aangesloten op de computer. Voor de juiste richting, zie stap 6 in "[Het optische station verwijderen](#)".
- 2 Plaats de schroeven terug waarmee de bracket aan het optische station is bevestigd.
- 3 Druk het montagekader van het optische station voorzichtig in het optische station.
- 4 Sluit de kabel van het optische station aan op het optische station.
- 5 Plaats de bracket van het optische station op de onderzijde van het beeldscherm.
- 6 Plaats de schroef terug waarmee de bracket van het optische station aan de onderzijde van het beeldscherm wordt bevestigd.

## Vereisten achteraf

- 1 Plaats de [achterplaat](#) terug.
- 2 Plaats de [standaard](#) terug.

# De harde schijf verwijderen

---

-  **GEVAAR:** Voordat u in uw computer werkt dient u de meegeleverde veiligheidsinstructies te lezen en de stappen te volgen in [Voordat u in uw computer gaat werken](#). Nadat u in uw computer hebt gewerkt, moet u de instructies volgen die worden beschreven in [Nadat u in uw computer hebt gewerkt](#). Raadpleeg voor meer informatie over veiligheidsrichtlijnen onze website over de wet- en regelgeving op [www.dell.com/regulatory\\_compliance](http://www.dell.com/regulatory_compliance).
-  **WAARSCHUWING:** Harde schijven zijn kwetsbaar. Wees voorzichtig wanneer u de hard schijf hanteert.
-  **WAARSCHUWING:** Om geen gegevens te verliezen, mag de harde schijf niet worden verwijderd als de computer aan staat of in slaapmodus is.

## Vereisten vooraf

- 1 Verwijder de [standaard](#).
- 2 Verwijder de [achterplaat](#).

## Procedure

- 1 Verwijder de schroef waarmee de harde schijf aan de onderzijde van de harde schijf is bevestigd.
- 2 Schuif de harde schijf totdat de bevestigingsklemmen loskomen uit de sleuven op het beeldscherm.
- 3 Til de harde schijf uit de onderzijde van het beeldscherm.

- 4 Koppel de kabel van de harde schijf los van de harde schijf.

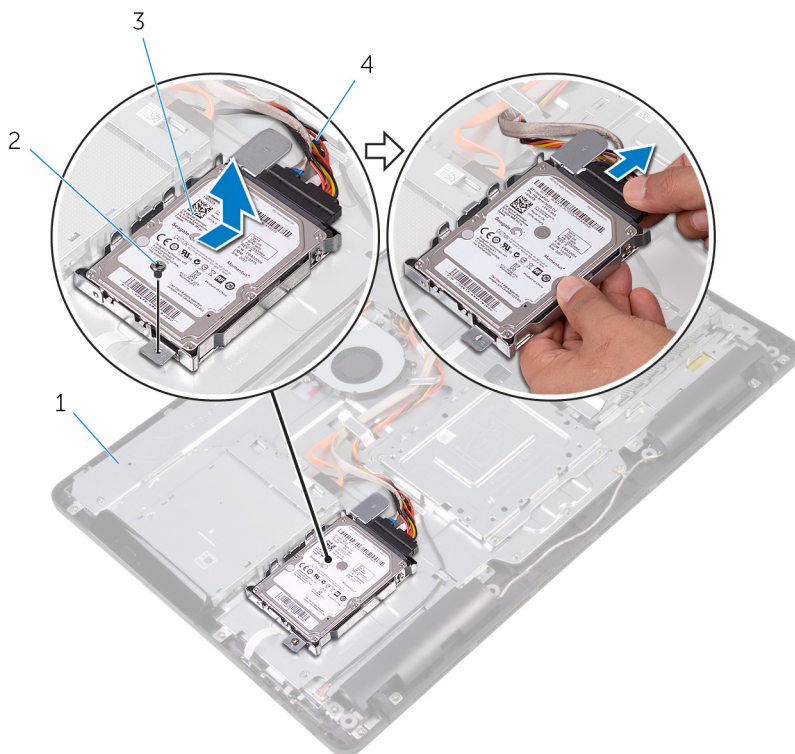

1 onderzijde van het  
beeldscherm

2 schroef

3 steun voor harde schijf

4 kabel van de harde schijf

- 5 Verwijder de schroeven waarmee de bracket aan de harde schijf vastzit.

6 Verwijder de harde schijf uit de bracket.

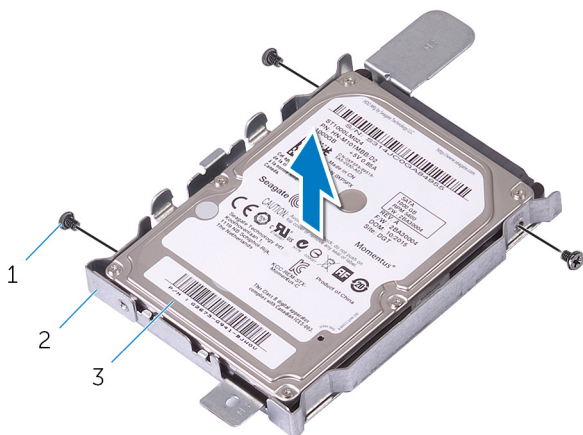

- 1 schroefjes (3)
- 3 harde schijf

- 2 bracket van de harde schijf

# De harde schijf vervangen

---

 **GEVAAR:** Voordat u in uw computer werkt dient u de meegeleverde veiligheidsinstructies te lezen en de stappen te volgen in [Voordat u in uw computer gaat werken](#). Nadat u in uw computer hebt gewerkt, moet u de instructies volgen die worden beschreven in [Nadat u in uw computer hebt gewerkt](#). Raadpleeg voor meer informatie over veiligheidsrichtlijnen onze website over de wet- en regelgeving op [www.dell.com/regulatory\\_compliance](http://www.dell.com/regulatory_compliance).

 **WAARSCHUWING:** Harde schijven zijn kwetsbaar. Wees voorzichtig wanneer u de hard schijf hanteert.

## Procedure

- 1 Lijn de schroefgaten in de harde schijf uit met de schroefgaten in de beugel van de harde schijf.
- 2 Plaats de schroeven terug waarmee de beugel aan de harde schijf vastzit.
- 3 Sluit de kabel van de harde schijf aan op de harde schijf.
- 4 Lijn de lipjes op de harde schijf uit met de sleuven in het beeldscherm.
- 5 Schuif de bevestigingslipjes op de harde schijf in de sleuven in de onderzijde van het beeldscherm.
- 6 Plaats de schroef terug waarmee de harde schijf aan de onderzijde van het beeldscherm is bevestigd.

## Vereisten achteraf

- 1 Plaats de [achterplaat](#) terug.
- 2 Plaats de [standaard](#) terug.

# De afdekplaat van het moederbord verwijderen

---



**GEVAAR:** Voordat u in uw computer werkt dient u de meegeleverde veiligheidsinstructies te lezen en de stappen te volgen in [Voordat u in uw computer gaat werken](#). Nadat u in uw computer hebt gewerkt, moet u de instructies volgen die worden beschreven in [Nadat u in uw computer hebt gewerkt](#). Raadpleeg voor meer informatie over veiligheidsrichtlijnen onze website over de wet- en regelgeving op [www.dell.com/regulatory\\_compliance](http://www.dell.com/regulatory_compliance).

## Vereisten vooraf

- 1 Verwijder de [standaard](#).
- 2 Verwijder de [achterplaat](#).

## Procedure

- 1 Verwijder de schroeven waarmee de afdekplaat van het moederbord aan de onderzijde van het beeldscherm is bevestigd.

2 Til de afdekplaat van het moederbord uit het beeldscherm.

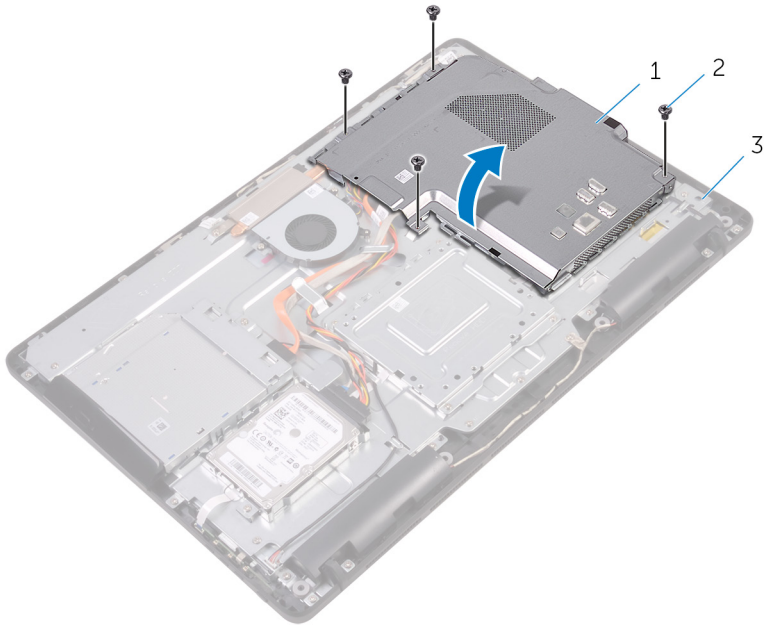

1 moederbordschild  
3 onderzijde van het  
beeldscherm

2 schroeven (4)

# De afdekplaat van het moederbord terugplaatsen

---



**GEVAAR:** Voordat u in uw computer werkt dient u de meegeleverde veiligheidsinstructies te lezen en de stappen te volgen in [Voordat u in uw computer gaat werken](#). Nadat u in uw computer hebt gewerkt, moet u de instructies volgen die worden beschreven in [Nadat u in uw computer hebt gewerkt](#). Raadpleeg voor meer informatie over veiligheidsrichtlijnen onze website over de wet- en regelgeving op [www.dell.com/regulatory\\_compliance](http://www.dell.com/regulatory_compliance).

## Procedure

- 1 Lijn de sleuven in de afdekplaat van het moederbord uit met de poorten op het moederbord en plaats de afdekplaat van het moederbord op de onderzijde van het beeldscherm.
- 2 Lijn de schroefgaten in de afdekplaat van het moederbord uit met de schroefgaten aan de onderzijde van het beeldscherm.
- 3 Plaats de schroeven terug waarmee de afdekplaat van het moederbord op de onderzijde van het beeldscherm wordt bevestigd.

## Vereisten achteraf

- 1 Plaats de [achterplaat](#) terug.
- 2 Plaats de [standaard](#) terug.

# De geheugenmodule verwijderen

---



**GEVAAR:** Voordat u in uw computer werkt dient u de meegeleverde veiligheidsinstructies te lezen en de stappen te volgen in [Voordat u in uw computer gaat werken](#). Nadat u in uw computer hebt gewerkt, moet u de instructies volgen die worden beschreven in [Nadat u in uw computer hebt gewerkt](#). Raadpleeg voor meer informatie over veiligheidsrichtlijnen onze website over de wet- en regelgeving op [www.dell.com/regulatory\\_compliance](http://www.dell.com/regulatory_compliance).

## Vereisten vooraf

- 1 Verwijder de [standaard](#).
- 2 Verwijder de [achterplaat](#).
- 3 Verwijder de [afdekplaat van het moederbord](#).

## Procedure

- 1 Duw met uw vingertoppen de bevestigingsklemmen aan weerszijden van de sleuf van de geheugenmodule voorzichtig uit elkaar totdat de geheugenmodule omhoog komt.

2 Verwijder de geheugenmodule uit de sleuf.

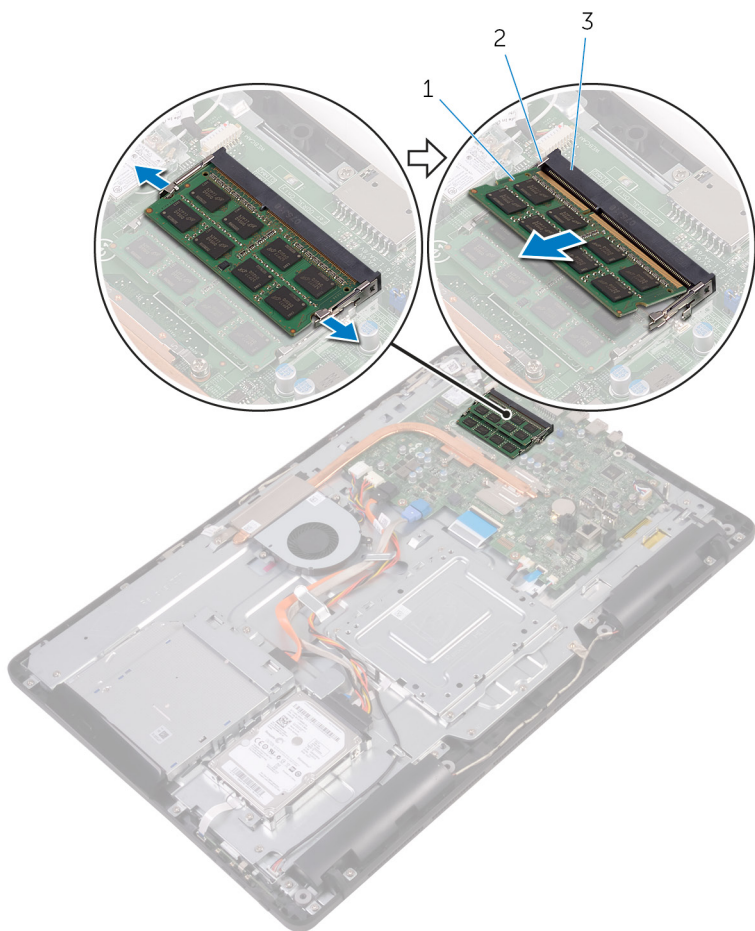

1 geheugenmodule

2 borgklemmetjes (2)

3 sleuf geheugenmodule

# De geheugenmodule vervangen

---



**GEVAAR:** Voordat u in uw computer werkt dient u de meegeleverde veiligheidsinstructies te lezen en de stappen te volgen in [Voordat u in uw computer gaat werken](#). Nadat u in uw computer hebt gewerkt, moet u de instructies volgen die worden beschreven in [Nadat u in uw computer hebt gewerkt](#). Raadpleeg voor meer informatie over veiligheidsrichtlijnen onze website over de wet- en regelgeving op [www.dell.com/regulatory\\_compliance](http://www.dell.com/regulatory_compliance).

## Procedure

- 1 Lijn de inkeping in de geheugenmodule uit met het lipje op de sleuf van de geheugenmodule.

- Schuif de geheugenmodule stevig onder een hoek in de sleuf en druk de geheugenmodule naar beneden totdat deze vastklikt.

 **OPMERKING:** Als u geen klik hoort, verwijdert u de geheugenmodule en plaatst u deze nogmaals.

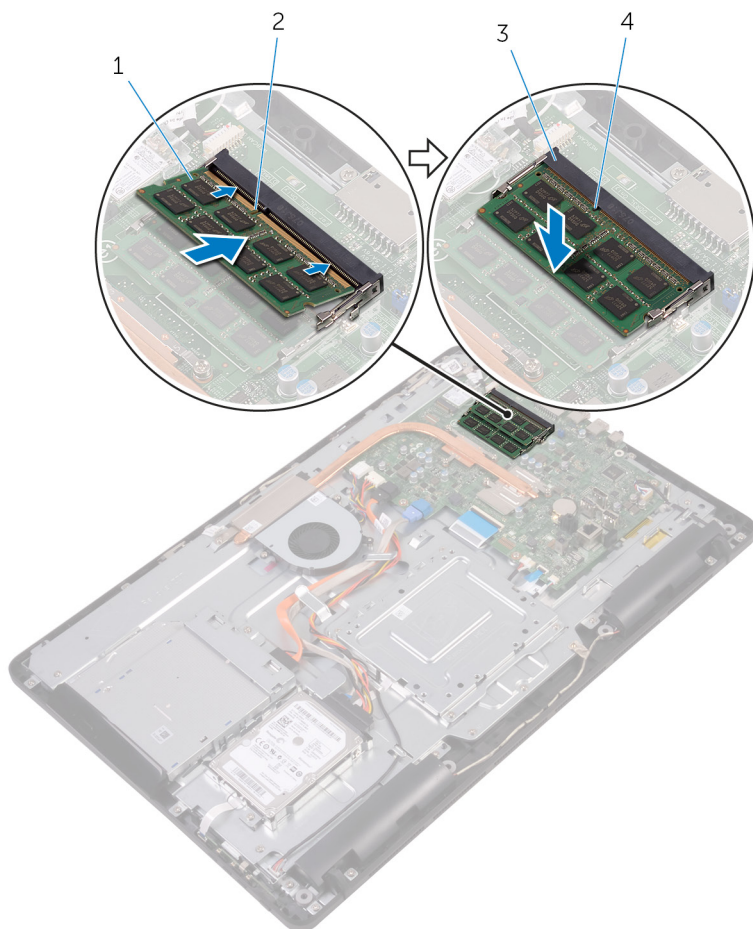

- geheugenmodule
- sleuf geheugenmodule

- inkeping
- lipje

## Vereisten achteraf

- Plaats de [afdekplaat van het moederbord](#) terug.

- 2 Plaats de [achterplaat](#) terug.
- 3 Plaats de [standaard](#) terug.

# De draadloze kaart verwijderen

---



**GEVAAR:** Voordat u in uw computer werkt dient u de meegeleverde veiligheidsinstructies te lezen en de stappen te volgen in [Voordat u in uw computer gaat werken](#). Nadat u in uw computer hebt gewerkt, moet u de instructies volgen die worden beschreven in [Nadat u in uw computer hebt gewerkt](#). Raadpleeg voor meer informatie over veiligheidsrichtlijnen onze website over de wet- en regelgeving op [www.dell.com/regulatory\\_compliance](http://www.dell.com/regulatory_compliance).

## Vereisten vooraf

- 1 Verwijder de [standaard](#).
- 2 Verwijder de [achterplaat](#).
- 3 Verwijder de [afdekplaat van het moederbord](#).

## Procedure

- 1 Verwijder de schroef waarmee de beugel van de draadloze kaart en de draadloze kaart aan het moederbord zijn bevestigd.
- 2 Til de beugel van de draadloze kaart van de draadloze kaart.
- 3 Haal de twee antennekabels los van de draadloze kaart.

4 Schuif de draadloze kaart uit de bijbehorende sleuf.

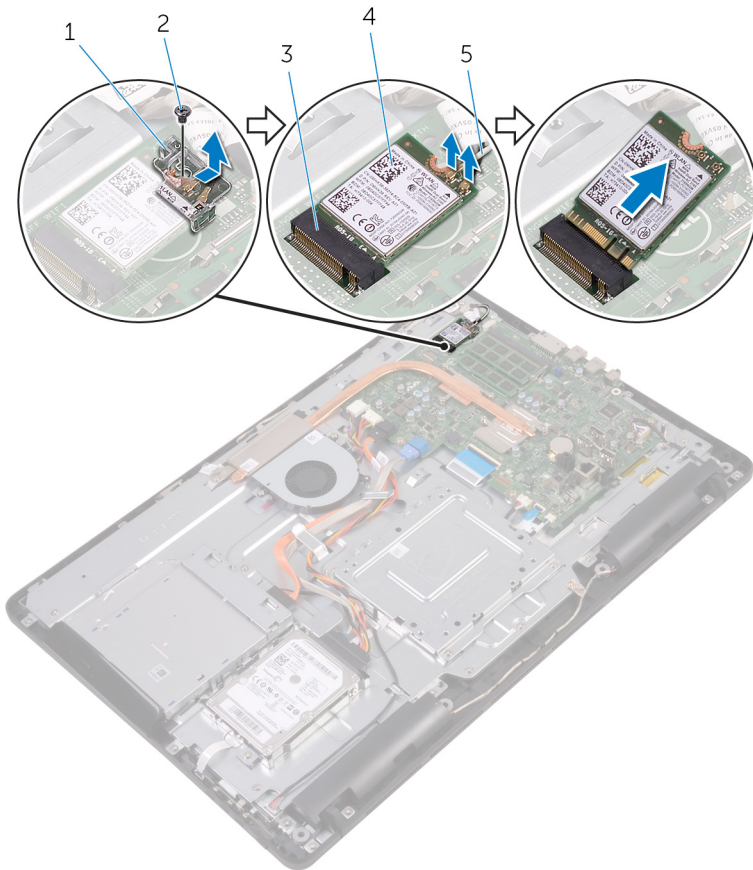

1 beugel van de draadloze kaart

2 schroef

3 sleuf van de draadloze kaart

4 draadloze kaart

5 antennekabels

# De draadloze kaart vervangen

---



**GEVAAR:** Voordat u in uw computer werkt dient u de meegeleverde veiligheidsinstructies te lezen en de stappen te volgen in [Voordat u in uw computer gaat werken](#). Nadat u in uw computer hebt gewerkt, moet u de instructies volgen die worden beschreven in [Nadat u in uw computer hebt gewerkt](#). Raadpleeg voor meer informatie over veiligheidsrichtlijnen onze website over de wet- en regelgeving op [www.dell.com/regulatory\\_compliance](http://www.dell.com/regulatory_compliance).

## Procedure

- 1 Lijn de inkeping op de draadloze kaart uit met het lipje op de sleuf van de draadloze kaart.
- 2 Plaats de draadloze kaart in de sleuf.
- 3 Sluit de antennekabels aan op de draadloze kaart.

In de volgende tabel ziet u het kleurenschema van de antennekabels voor de draadloze kaart die door uw computer wordt ondersteund:

| <b>Connectoren op de draadloze kaart</b> | <b>Kleur van de antennekabel</b> |
|--|----------------------------------|
| Hoofd (witte driehoek)                   | Wit                              |
| Hulp (zwarte driehoek)                   | Zwart                            |

- 4 Druk het andere einde van de draadloze kaart naar beneden en lijn het schroefgat in de beugel van de draadloze kaart en de draadloze kaart uit met het schroefgat in het moederbord.

- 5 Plaats de schroef terug waarmee de beugel van de draadloze kaart en de draadloze kaart aan het moederbord zijn bevestigd.

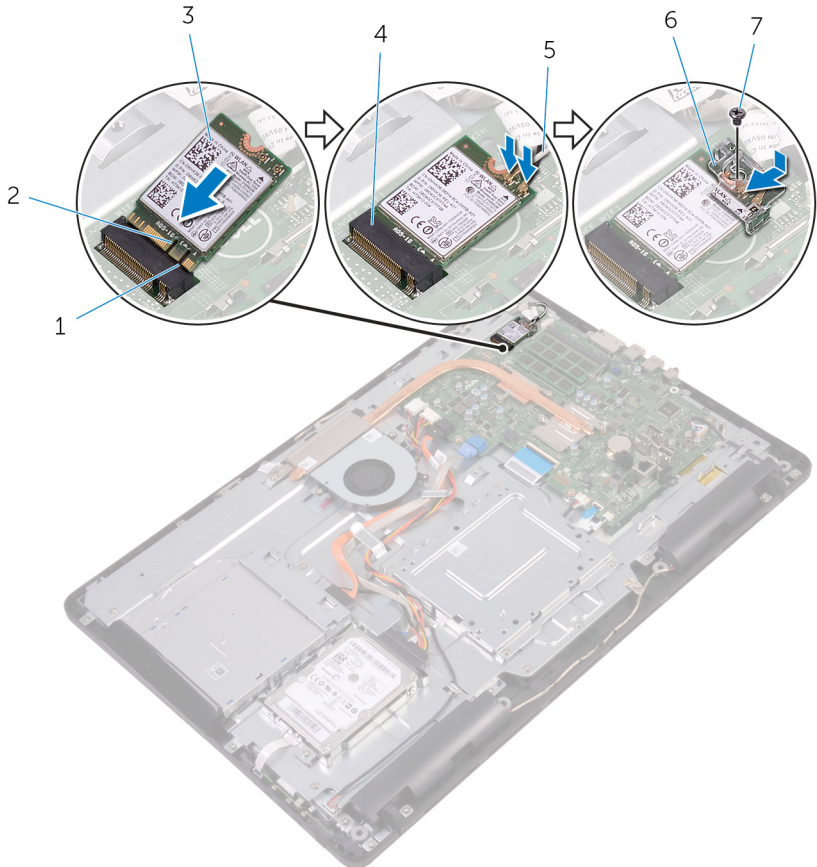

1 lipje

3 draadloze kaart

5 antennekabels

7 schroef

2 inkeping

4 sleuf van de draadloze kaart

6 beugel van de draadloze kaart

## Vereisten achteraf

- 1 Plaats de [afdekplaat van het moederbord](#) terug.

- 2 Plaats de [achterplaat](#) terug.
- 3 Plaats de [standaard](#) terug.

# De kaart van de besturingsknoppen verwijderen

---



**GEVAAR:** Voordat u in uw computer werkt dient u de meegeleverde veiligheidsinstructies te lezen en de stappen te volgen in [Voordat u in uw computer gaat werken](#). Nadat u in uw computer hebt gewerkt, moet u de instructies volgen die worden beschreven in [Nadat u in uw computer hebt gewerkt](#). Raadpleeg voor meer informatie over veiligheidsrichtlijnen onze website over de wet- en regelgeving op [www.dell.com/regulatory\\_compliance](http://www.dell.com/regulatory_compliance).

## Vereisten vooraf

- 1 Verwijder de [standaard](#).
- 2 Verwijder de [achterplaat](#).

## Procedure

- 1 Gebruik een plastic pennetje om de bevestigingsklemmetjes op de sleuf van de kaart van de besturingsknoppen weg te drukken.



**OPMERKING:** Let op de stand van de kaart van de besturingsknoppen, zodat u deze correct kunt terugplaatsen.

- 2 Druk op de bevestigingsklemmetjes en til de kaart van de besturingsknoppen uit de onderzijde van het beeldscherm.

- 3** Open de vergrendeling los en koppel de kabel voor de kaart van de besturingsknoppen los van de kaart van de besturingsknoppen.

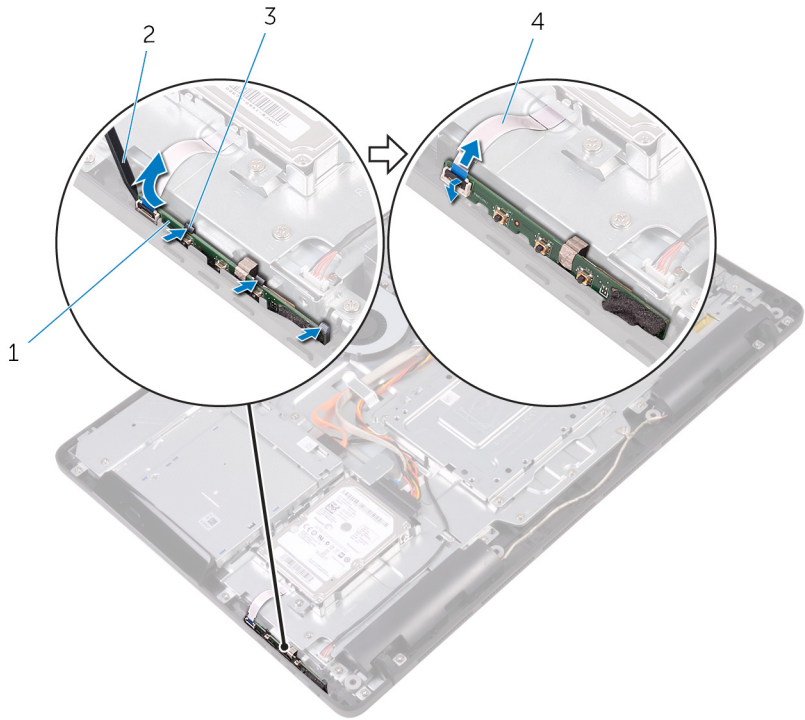

1 kaart van de besturingsknoppen

3 bevestigingsklemmetjes (3)

2 plastic pennetje

4 kabel voor de kaart van de besturingsknoppen

# De kaart van de besturingsknoppen terugplaatsen

---



**GEVAAR:** Voordat u in uw computer werkt dient u de meegeleverde veiligheidsinstructies te lezen en de stappen te volgen in [Voordat u in uw computer gaat werken](#). Nadat u in uw computer hebt gewerkt, moet u de instructies volgen die worden beschreven in [Nadat u in uw computer hebt gewerkt](#). Raadpleeg voor meer informatie over veiligheidsrichtlijnen onze website over de wet- en regelgeving op [www.dell.com/regulatory\\_compliance](http://www.dell.com/regulatory_compliance).

## Procedure

- 1 Schuif de kabel van de kaart van de besturingsknoppen in de connector op de kaart van de besturingsknoppen en sluit de vergrendeling om de kabel vast te zetten.
  -  **OPMERKING:** De kaart van de besturingsknoppen moet goed zijn uitgelijnd om ervoor te zorgen dat deze goed wordt bevestigd aan het beeldscherm. Voor een correcte oriëntatie, zie stap 1 in "[De kaart van de besturingsknoppen verwijderen](#)".
- 2 Schuif de kaart van de besturingsknoppen in de sleuf in de onderzijde van het beeldscherm totdat de vergrendelingsklemmetjes vastklikken.

## Vereisten achteraf

- 1 Plaats de [achterplaat](#) terug.
- 2 Plaats de [standaard](#) terug.

# De microfoon verwijderen

---



**GEVAAR:** Voordat u in uw computer werkt dient u de meegeleverde veiligheidsinstructies te lezen en de stappen te volgen in [Voordat u in uw computer gaat werken](#). Nadat u in uw computer hebt gewerkt, moet u de instructies volgen die worden beschreven in [Nadat u in uw computer hebt gewerkt](#). Raadpleeg voor meer informatie over veiligheidsrichtlijnen onze website over de wet- en regelgeving op [www.dell.com/regulatory\\_compliance](http://www.dell.com/regulatory_compliance).

## Vereisten vooraf

- 1 Verwijder de [standaard](#).
- 2 Verwijder de [achterplaat](#).

## Procedure

- 1 Til de microfoonmodule uit de onderzijde van het beeldscherm.

- 2 Koppel de microfoonkabel los van de microfoonmodule.

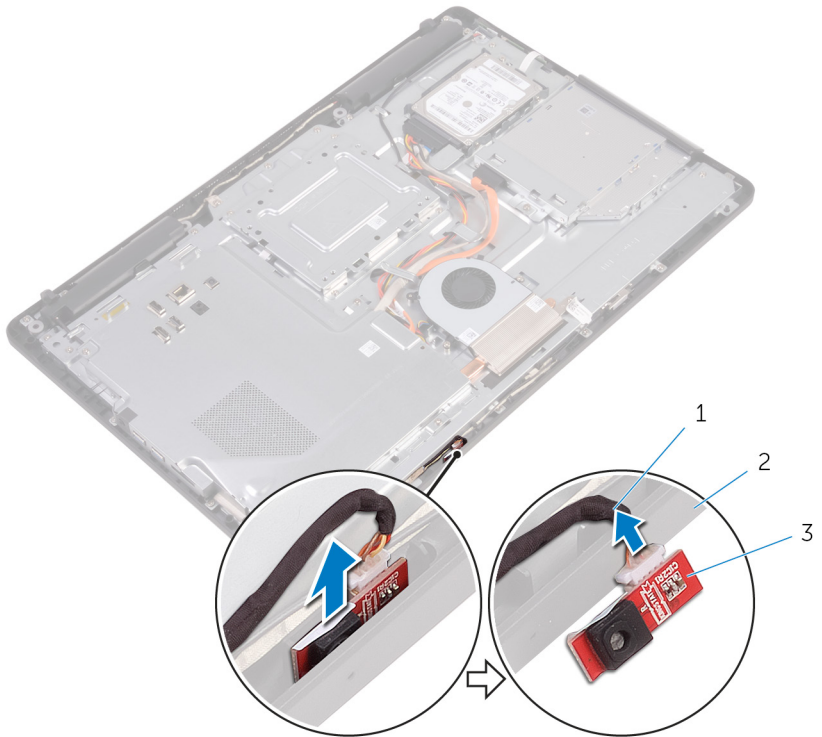

- 1 microfoonkabel  
3 microfoonmodule

- 2 onderzijde van het  
beeldscherm

# De microfoon terugplaatsen

---



**GEVAAR:** Voordat u in uw computer werkt dient u de meegeleverde veiligheidsinstructies te lezen en de stappen te volgen in [Voordat u in uw computer gaat werken](#). Nadat u in uw computer hebt gewerkt, moet u de instructies volgen die worden beschreven in [Nadat u in uw computer hebt gewerkt](#). Raadpleeg voor meer informatie over veiligheidsrichtlijnen onze website over de wet- en regelgeving op [www.dell.com/regulatory\\_compliance](http://www.dell.com/regulatory_compliance).

## Procedure

- 1 Sluit de microfoonkabel aan op de microfoonmodule.
- 2 Schuif de microfoonmodule in de sleuf aan de onderzijde van het beeldscherm.

## Vereisten achteraf

- 1 Plaats de [achterplaat](#) terug.
- 2 Plaats de [standaard](#) terug.

# De camera verwijderen

---



**GEVAAR:** Voordat u in uw computer werkt dient u de meegeleverde veiligheidsinstructies te lezen en de stappen te volgen in [Voordat u in uw computer gaat werken](#). Nadat u in uw computer hebt gewerkt, moet u de instructies volgen die worden beschreven in [Nadat u in uw computer hebt gewerkt](#). Raadpleeg voor meer informatie over veiligheidsrichtlijnen onze website over de wet- en regelgeving op [www.dell.com/regulatory\\_compliance](http://www.dell.com/regulatory_compliance).

## Vereisten vooraf



**OPMERKING:** Dit hoofdstuk is alleen van toepassing op systemen met een aanraakscherm. In systemen zonder aanraakscherm worden de microfoons geïntegreerd in de camera-eenheid.

- 1 Verwijder de [standaard](#).
- 2 Verwijder de [achterplaat](#).

## Procedure

- 1 Noteer hoe de kabel van de camera en de kabel van de antenne loopt en gebruik een plastic pennetje om de kabels uit de geleiders te verwijderen.

- 2 Maak het cameraframe los uit de lipjes op de onderzijde van het beeldscherm en til deze eruit.

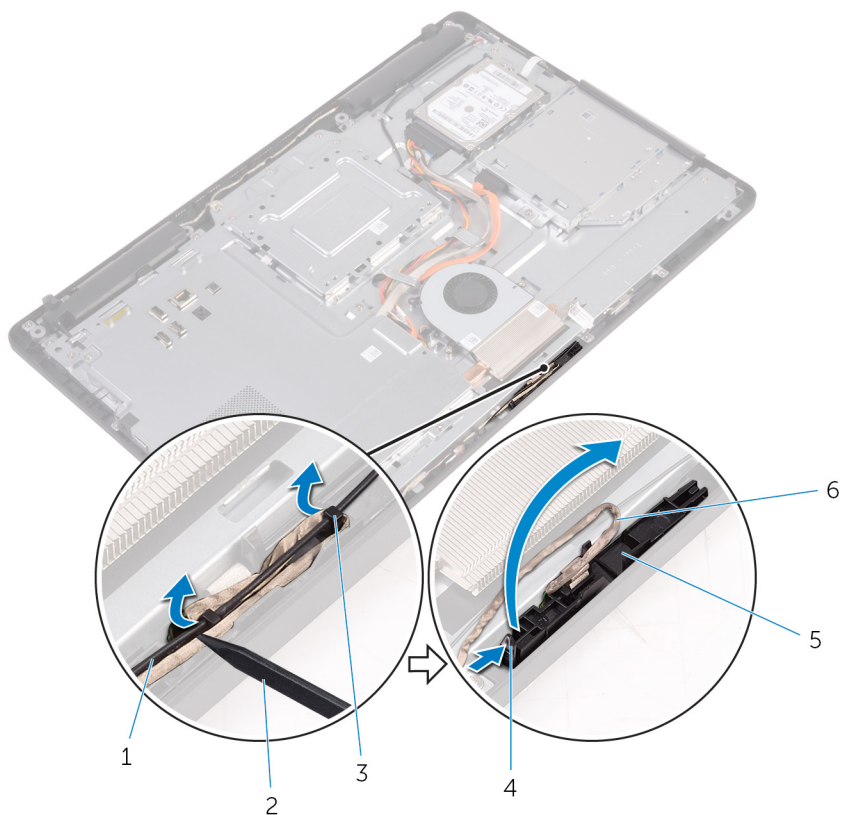

- 3 Draai de camera om en verwijder de camerakabel uit het lipje op de achterkant van het cameraframe.

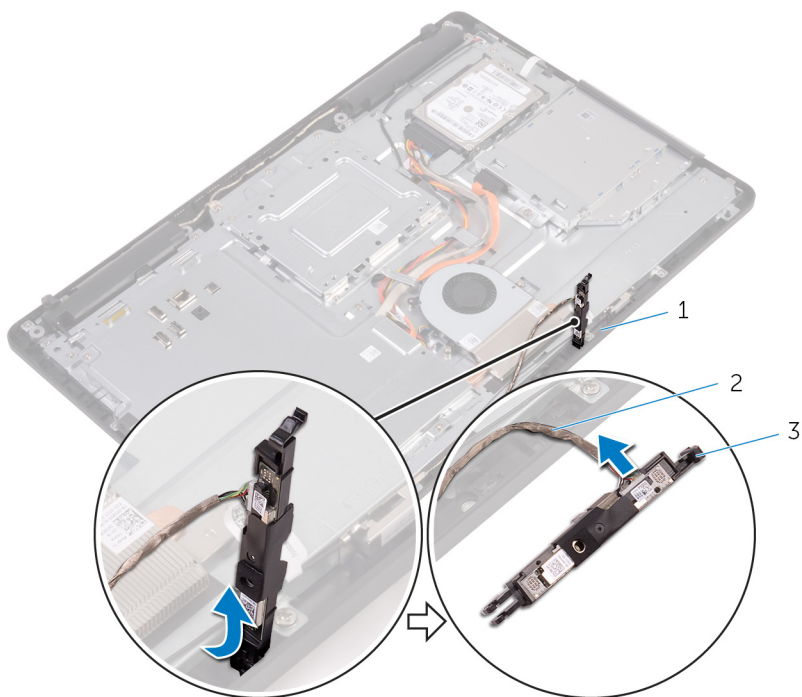

1 lipje

2 camerakabel

3 cameraframe

# De camera vervangen

---



**GEVAAR:** Voordat u in uw computer werkt dient u de meegeleverde veiligheidsinstructies te lezen en de stappen te volgen in [Voordat u in uw computer gaat werken](#). Nadat u in uw computer hebt gewerkt, moet u de instructies volgen die worden beschreven in [Nadat u in uw computer hebt gewerkt](#). Raadpleeg voor meer informatie over veiligheidsrichtlijnen onze website over de wet- en regelgeving op [www.dell.com/regulatory\\_compliance](http://www.dell.com/regulatory_compliance).

## Procedure

- 1 Sluit de camerakabel aan op de cameramodule.
- 2 Druk het cameraframe omlaag in de sleuf in de onderzijde van het beeldscherm totdat het vastklikt.
- 3 Leid de camerakabel en de datakabel door de geleiders op de onderzijde van het beeldscherm.

## Vereisten achteraf

- 1 Plaats de [achterplaat](#) terug.
- 2 Plaats de [standaard](#) terug.

# De knoopbatterij verwijderen

---



**GEVAAR:** Voordat u in uw computer werkt dient u de meegeleverde veiligheidsinstructies te lezen en de stappen te volgen in [Voordat u in uw computer gaat werken](#). Nadat u in uw computer hebt gewerkt, moet u de instructies volgen die worden beschreven in [Nadat u in uw computer hebt gewerkt](#). Raadpleeg voor meer informatie over veiligheidsrichtlijnen onze website over de wet- en regelgeving op [www.dell.com/regulatory\\_compliance](http://www.dell.com/regulatory_compliance).



**WAARSCHUWING:** Wanneer u de knoopbatterij verwijdert, worden de standaardinstellingen van de BIOS hersteld. Het is aan te raden de instellingen van de BIOS te noteren voordat u de knoopbatterij verwijdert.

## Vereisten vooraf

- 1 Verwijder de [standaard](#).
- 2 Verwijder de [achterplaat](#).
- 3 Verwijder de [afdekplaat van het moederbord](#).

## Procedure

Wrik met een plastic pennetje de knoopcelbatterij uit de batterijhouder op de computerbasis.

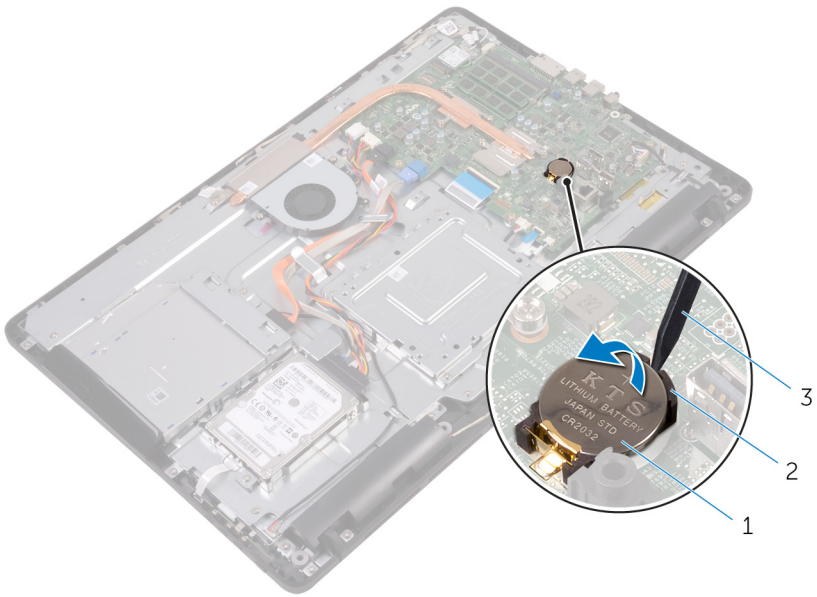

- 1 knoopbatterij
- 3 plastic pennenetje

- 2 batterijhouder

# De knoopbatterij vervangen.

---



**GEVAAR:** Voordat u in uw computer werkt dient u de meegeleverde veiligheidsinstructies te lezen en de stappen te volgen in [Voordat u in uw computer gaat werken](#). Nadat u in uw computer hebt gewerkt, moet u de instructies volgen die worden beschreven in [Nadat u in uw computer hebt gewerkt](#). Raadpleeg voor meer informatie over veiligheidsrichtlijnen onze website over de wet- en regelgeving op [www.dell.com/regulatory\\_compliance](http://www.dell.com/regulatory_compliance).

## Procedure

Plaats de knoopbatterij met de positieve zijde omhoog in het batterijvak en druk de batterij omlaag.

## Vereisten achteraf

- 1 Plaats de [afdekplaat van het moederbord](#) terug.
- 2 Plaats de [achterplaat](#) terug.
- 3 Plaats de [standaard](#) terug.

# De ventilator verwijderen

---



**GEVAAR:** Voordat u in uw computer werkt dient u de meegeleverde veiligheidsinstructies te lezen en de stappen te volgen in [Voordat u in uw computer gaat werken](#). Nadat u in uw computer hebt gewerkt, moet u de instructies volgen die worden beschreven in [Nadat u in uw computer hebt gewerkt](#). Raadpleeg voor meer informatie over veiligheidsrichtlijnen onze website over de wet- en regelgeving op [www.dell.com/regulatory\\_compliance](http://www.dell.com/regulatory_compliance).

## Vereisten vooraf

- 1 Verwijder de [standaard](#).
- 2 Verwijder de [achterplaat](#).
- 3 Verwijder de [afdekplaat van het moederbord](#).

## Procedure

- 1 Koppel de ventilatorkabel los van het moederbord.
- 2 Verwijder de schroeven waarmee de ventilator aan de onderzijde van het beeldscherm is bevestigd.

**3** Til de ventilator omhoog uit de warmteafleider.

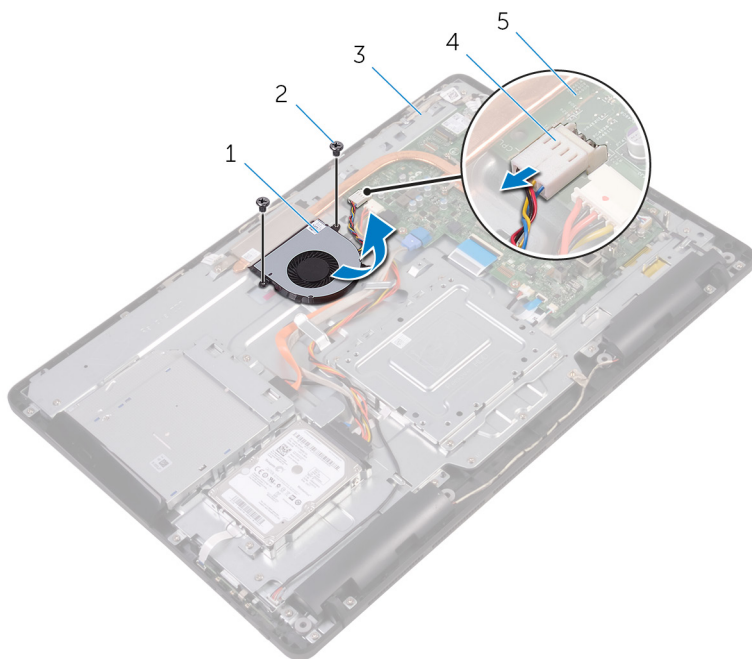

1 ventilator

2 schroeven (2)

3 onderzijde van het  
beeldscherm

4 ventilatorkabel

5 moederbord

# De ventilator vervangen

---



**GEVAAR:** Voordat u in uw computer werkt dient u de meegeleverde veiligheidsinstructies te lezen en de stappen te volgen in [Voordat u in uw computer gaat werken](#). Nadat u in uw computer hebt gewerkt, moet u de instructies volgen die worden beschreven in [Nadat u in uw computer hebt gewerkt](#). Raadpleeg voor meer informatie over veiligheidsrichtlijnen onze website over de wet- en regelgeving op [www.dell.com/regulatory\\_compliance](http://www.dell.com/regulatory_compliance).

## Procedure



- 1 Schuif de ventilator onder de warmteafleider en plaats hem op de onderzijde van het beeldscherm.
- 2 Lijn de schroefgaten in de ventilator uit met de schroefgaten in de onderzijde van het beeldscherm
- 3 Plaats de schroeven terug waarmee de ventilator aan de onderzijde van het beeldscherm wordt bevestigd.
- 4 Sluit de kabel van de ventilator aan op het moederbord.

## Vereisten achteraf

- 1 Plaats de [afdekplaat van het moederbord](#) terug.
- 2 Plaats de [achterplaat](#) terug.
- 3 Plaats de [standaard](#) terug.

# De koelplaat verwijderen

---

-  **GEVAAR:** Voordat u in uw computer werkt dient u de meegeleverde veiligheidsinstructies te lezen en de stappen te volgen in [Voordat u in uw computer gaat werken](#). Nadat u in uw computer hebt gewerkt, moet u de instructies volgen die worden beschreven in [Nadat u in uw computer hebt gewerkt](#). Raadpleeg voor meer informatie over veiligheidsrichtlijnen onze website over de wet- en regelgeving op [www.dell.com/regulatory\\_compliance](http://www.dell.com/regulatory_compliance).
-  **GEVAAR:** Tijdens normaal gebruik kan de warmteafleider heet worden. Laat de warmteafleider voldoende lang afkoelen voordat u deze aanraakt.
-  **WAARSCHUWING:** U zorgt ervoor dat de processor maximaal wordt gekoeld door de gebieden voor warmteoverdracht op de warmteafleider niet aan te raken. Het vet van uw huid kan het warmteoverdrachtvermogen van thermisch vet verminderen.

## Vereisten vooraf

- 1 Verwijder de [standaard](#).
- 2 Verwijder de [achterplaat](#).
- 3 Verwijder de [afdekplaat van het moederbord](#).

## Procedure

- 1 Verwijder de schroef waarmee de warmteafleider aan de onderzijde van het beeldscherm is bevestigd.
- 2 Maak in de juiste volgorde (aangegeven op de warmteafleider) de geborgde schroeven los waarmee de warmteafleider op het moederbord is bevestigd.

**3** Til de warmteafvoer van het moederbord.

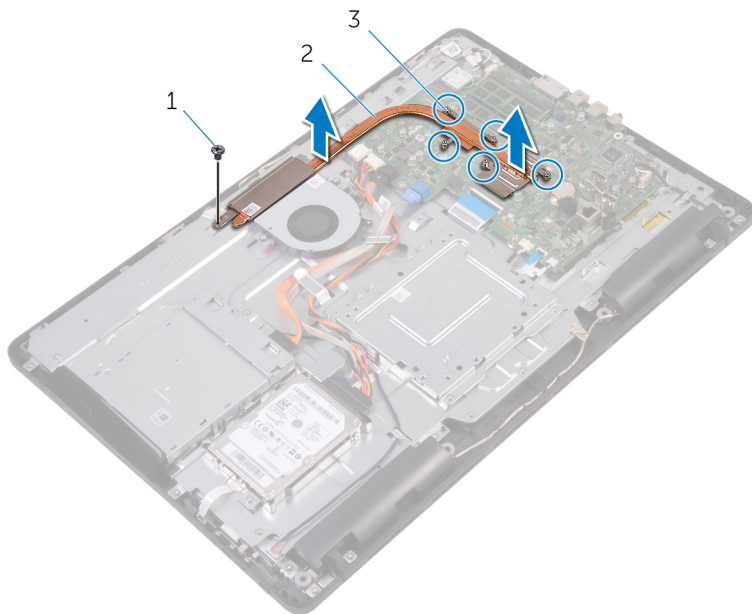

1 schroef

2 warmteafleider

3 geborgde schroeven (5)

# De koelplaat terugplaatsen

---



**GEVAAR:** Voordat u in uw computer werkt dient u de meegeleverde veiligheidsinstructies te lezen en de stappen te volgen in [Voordat u in uw computer gaat werken](#). Nadat u in uw computer hebt gewerkt, moet u de instructies volgen die worden beschreven in [Nadat u in uw computer hebt gewerkt](#). Raadpleeg voor meer informatie over veiligheidsrichtlijnen onze website over de wet- en regelgeving op [www.dell.com/regulatory\\_compliance](http://www.dell.com/regulatory_compliance).



**WAARSCHUWING:** Als de warmteafleider onjuist wordt uitgelijnd, kan dit schade aan het moederbord en de processor veroorzaken.



**OPMERKING:** Het oorspronkelijke thermische vet kan worden hergebruikt als het oorspronkelijke moederbord en de warmteafleider samen opnieuw worden geïnstalleerd. Als het moederbord of de warmteafleider wordt teruggeplaatst, moet u de thermische mat gebruiken die in het pakket is meegeleverd om ervoor te zorgen dat de warmte wordt afgevoerd.

## Procedure

- 1 Lijn de borgschroeven in de warmteafleider uit met de schroefgaten in het moederbord.
- 2 Maak in de juiste volgorde (aangegeven op de warmteafleider) de geborgde schroeven vast waarmee de warmteafleider op het moederbord is bevestigd.
- 3 Plaats de schroef terug waarmee de warmteafleider aan de onderzijde van het beeldscherm wordt bevestigd.

## Vereisten achteraf

- 1 Plaats de [afdekplaat van het moederbord](#) terug.
- 2 Plaats de [achterplaat](#) terug.
- 3 Plaats de [standaard](#) terug.

# De luidsprekers verwijderen

---



**GEVAAR:** Voordat u in uw computer werkt dient u de meegeleverde veiligheidsinstructies te lezen en de stappen te volgen in [Voordat u in uw computer gaat werken](#). Nadat u in uw computer hebt gewerkt, moet u de instructies volgen die worden beschreven in [Nadat u in uw computer hebt gewerkt](#). Raadpleeg voor meer informatie over veiligheidsrichtlijnen onze website over de wet- en regelgeving op [www.dell.com/regulatory\\_compliance](http://www.dell.com/regulatory_compliance).

## Vereisten vooraf

- 1 Verwijder de [standaard](#).
- 2 Verwijder de [achterplaat](#).
- 3 Verwijder de [afdekplaat van het moederbord](#).

## Procedure

- 1 Maak de luidsprekerkabel los van het moederbord.
- 2 Noteer de route van de luidsprekerkabel en de positie van de rubberen dichtingsringen op het montagekader van de computer.
- 3 Verwijder de kabel van de luidsprekers uit de geleiders.
- 4 Verwijder de schroef waarmee de tape aan de onderzijde van het beeldscherm is bevestigd.
- 5 Trek de tape weg waarmee de luidsprekerkabel aan de onderzijde van het beeldscherm is bevestigd.

6 Til de luidsprekers samen met de luidsprekerkabel uit het beeldscherm.

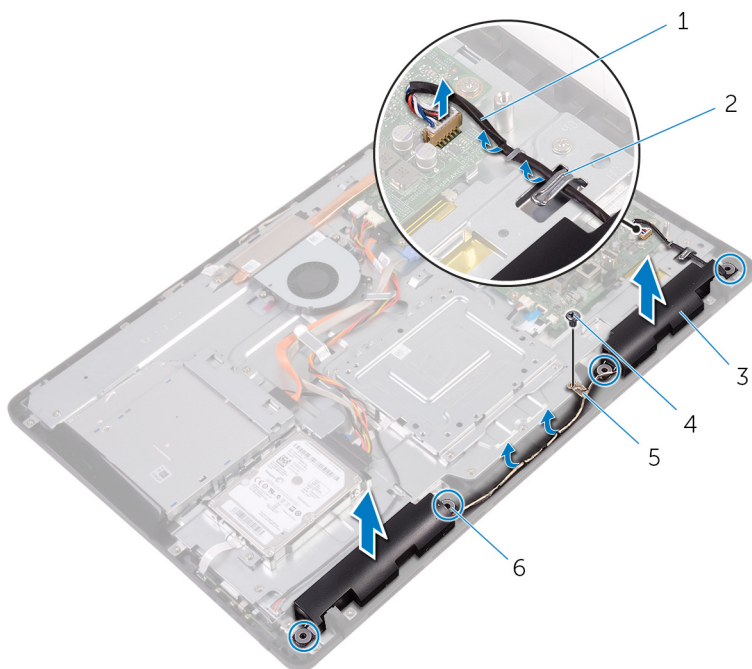

1 luidsprekerkabel

3 luidsprekers (2)

5 tape

2 geleiders

4 schroef

6 rubberen dichtingsringen  
(4)

# De luidsprekers vervangen

---



**GEVAAR:** Voordat u in uw computer werkt dient u de meegeleverde veiligheidsinstructies te lezen en de stappen te volgen in [Voordat u in uw computer gaat werken](#). Nadat u in uw computer hebt gewerkt, moet u de instructies volgen die worden beschreven in [Nadat u in uw computer hebt gewerkt](#). Raadpleeg voor meer informatie over veiligheidsrichtlijnen onze website over de wet- en regelgeving op [www.dell.com/regulatory\\_compliance](http://www.dell.com/regulatory_compliance).

## Procedure

- 1 Gebruik de uitlijnpunten en rubberen dichtingsringen op de onderzijde van het beeldscherm om de luidsprekers op de onderzijde van het beeldscherm te plaatsen.
- 2 Leid de luidsprekerkabel door de geleiders in de onderzijde van het beeldscherm.
- 3 Breng de tape aan waarmee de luidsprekerkabel aan de onderzijde van het beeldscherm wordt bevestigd.
- 4 Plaats de schroef terug waarmee de tape aan de onderzijde van het beeldscherm wordt bevestigd.
- 5 Sluit de luidsprekerkabel aan op het moederbord.

## Vereisten achteraf

- 1 Plaats de [afdekplaat van het moederbord](#) terug.
- 2 Plaats de [achterplaat](#) terug.
- 3 Plaats de [standaard](#) terug.

# Het moederbord verwijderen

---

 **GEVAAR:** Voordat u in uw computer werkt dient u de meegeleverde veiligheidsinstructies te lezen en de stappen te volgen in [Voordat u in uw computer gaat werken](#). Nadat u in uw computer hebt gewerkt, moet u de instructies volgen die worden beschreven in [Nadat u in uw computer hebt gewerkt](#). Raadpleeg voor meer informatie over veiligheidsrichtlijnen onze website over de wet- en regelgeving op [www.dell.com/regulatory\\_compliance](http://www.dell.com/regulatory_compliance).

 **OPMERKING:** De servicetag van uw computer bevindt zich op het moederbord. Na het vervangen van het moederbord moet u de servicetag in het BIOS invullen.

 **OPMERKING:** Door het terugplaatsen van het moederbord gaan enkele wijzigingen verloren die u via het BIOS-setupprogramma aan het BIOS heeft aangebracht. U moet de gewenste wijzigingen nogmaals aanbrengen nadat u het moederbord hebt teruggeplaatst.

 **OPMERKING:** Noteer, voordat u de kabels losmaakt van het moederbord, de locatie van de connectoren zodat u de kabels correct opnieuw kunt aansluiten nadat u het moederbord hebt teruggeplaatst.

## Vereisten vooraf

- 1 Verwijder de [standaard](#).
- 2 Verwijder de [achterplaat](#).
- 3 Verwijder de [afdekplaat van het moederbord](#).
- 4 Verwijder de [warmteafleider](#).
- 5 Verwijder de [geheugenmodule](#).
- 6 Verwijder de [draadloze kaart](#).

## Procedure

- 1 Koppel de kabel van de ventilator, stroomkabels van harde schijf en optisch station, gegevenskabel van het optische station, gegevenskabel van de harde schijf, microfoon -en camerakabel, luidsprekerkabel, stroomkabel het beeldscherm en de kabel van de Touch-kaart los van het moederbord.

- 2 Open de vergrendeling en koppel de kabel van de kaart van de besturingsknoppen en van het beeldscherm los van het moederbord.

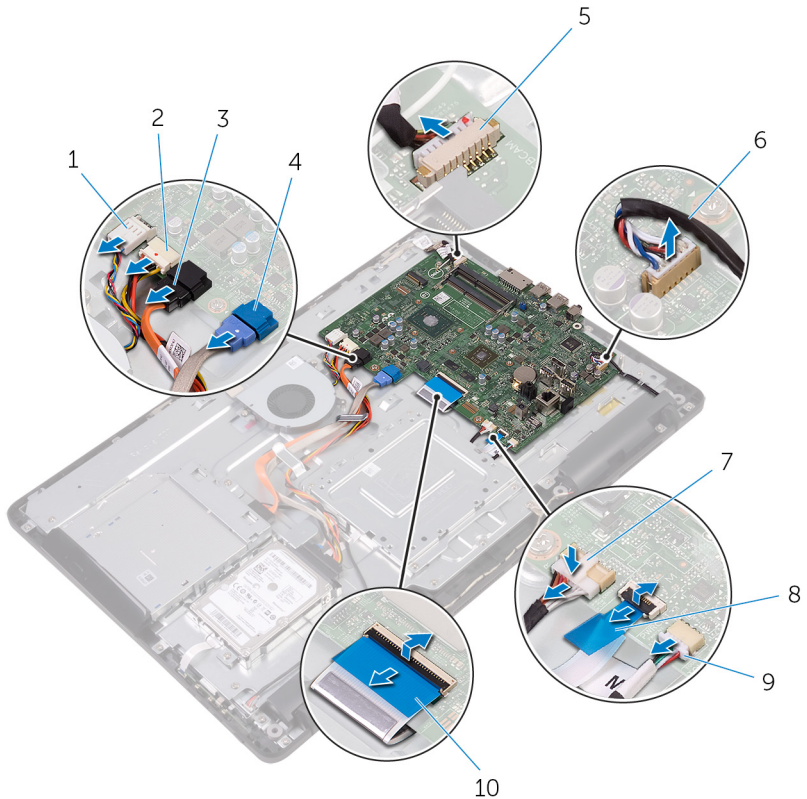

- |   |  |    |   |
|---|--|----|---|
| 1 | ventilator kabel                       | 2  | connector voor stroomkabels van harde schijf en optisch station |
| 3 | gegevenskabel van het optische station | 4  | gegevenskabel van de harde schijf                               |
| 5 | microfoon- en camerakabel              | 6  | luidsprekerkabel  |
| 7 | voedingskabel van het beeldscherm      | 8  | kabel voor de kaart van de besturingsknoppen                    |
| 9 | kabel van de touch-kaart               | 10 | beeldschermkabel  |

**OPMERKING:** De kabel van de touch-kaart is niet beschikbaar op systemen zonder aanraakscherm.

- 3 Verwijder de schroeven waarmee het moederbord aan de onderzijde van het beeldscherm is bevestigd.
- 4 Til het moederbord van de onderzijde van het beeldscherm.

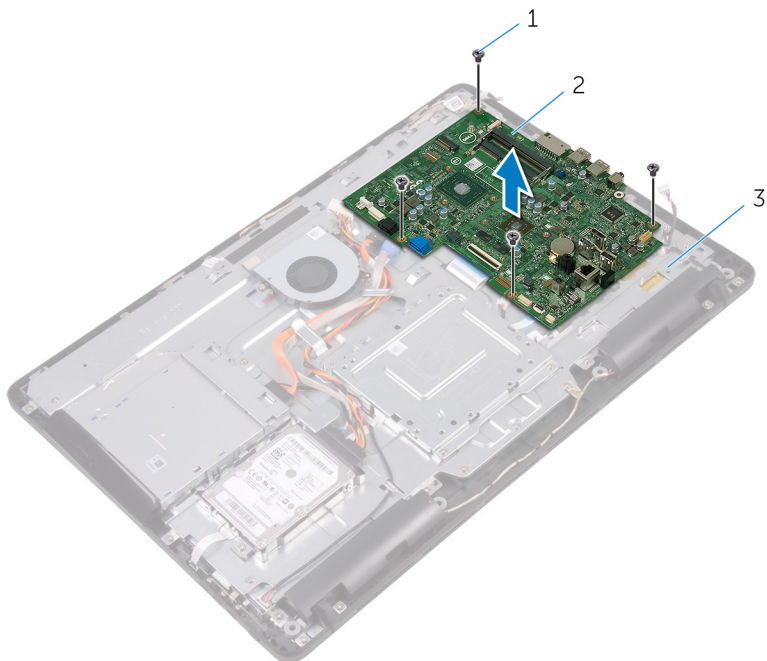

- 1 moederbord
- 3 onderzijde van het beeldscherm

2 schroeven (4)

# Het moederbord vervangen

---

 **GEVAAR:** Voordat u in uw computer werkt dient u de meegeleverde veiligheidsinstructies te lezen en de stappen te volgen in [Voordat u in uw computer gaat werken](#). Nadat u in uw computer hebt gewerkt, moet u de instructies volgen die worden beschreven in [Nadat u in uw computer hebt gewerkt](#). Raadpleeg voor meer informatie over veiligheidsrichtlijnen onze website over de wet- en regelgeving op [www.dell.com/regulatory\\_compliance](http://www.dell.com/regulatory_compliance).

 **OPMERKING:** De servicetag van uw computer bevindt zich op het moederbord. Na het vervangen van het moederbord moet u de servicetag in het BIOS invullen.

 **OPMERKING:** Door het terugplaatsen van het moederbord gaan enkele wijzigingen verloren die u via het BIOS-setupprogramma aan het BIOS heeft aangebracht. U moet de gewenste wijzigingen nogmaals aanbrengen nadat u het moederbord hebt teruggeplaatst.

## Procedure

- 1 Lijn de schroefgaten in het moederbord uit met de schroefgaten in de onderzijde van het beeldscherm.
- 2 Plaats de schroeven terug waarmee het moederbord is bevestigd op de onderzijde van het beeldscherm.
- 3 Schuif de kabel voor de kaart van de besturingsknoppen en de kabel voor het beeldscherm in de betreffende connectoren op het moederbord en sluit de vergrendelingen om de kabels vast te zetten.
- 4 Sluit de kabel van de touch-kaart, de stroomkabel van het beeldschermpaneel, de kabel van de luidspreker, de kabels van de microfoon en de camera, de gegevenskabel van de harde schijf, de gegevenskabel van het optische station, de stroomkabels van de harde schijf en het optische station, en de kabel van de ventilator aan op het moederbord.

## Vereisten achteraf

- 1 Plaats de [draadloze kaart](#) terug.
- 2 Plaats de [geheugenmodule](#) terug.
- 3 Plaats de [warmteafleider](#) terug.

- 4 Plaats de [afdekplaat van het moederbord](#) terug.
- 5 Plaats de [achterplaat](#) terug.
- 6 Plaats de [standaard](#) terug.

# Het beeldscherm verwijderen

---



**GEVAAR:** Voordat u in uw computer werkt dient u de meegeleverde veiligheidsinstructies te lezen en de stappen te volgen in [Voordat u in uw computer gaat werken](#). Nadat u in uw computer hebt gewerkt, moet u de instructies volgen die worden beschreven in [Nadat u in uw computer hebt gewerkt](#). Raadpleeg voor meer informatie over veiligheidsrichtlijnen onze website over de wet- en regelgeving op [www.dell.com/regulatory\\_compliance](http://www.dell.com/regulatory_compliance).

## Vereisten vooraf

- 1 Verwijder de [standaard](#).
- 2 Verwijder de [achterplaat](#).
- 3 Verwijder het [optische station](#).
- 4 Volg de procedure in de stappen 1 t/m 4 onder "[De harde schijf verwijderen](#)".
- 5 Verwijder de [afdekplaat van het moederbord](#).
- 6 Verwijder de [geheugenmodule](#).
- 7 Verwijder de [draadloze kaart](#).
- 8 Verwijder de [kaart van de besturingsknoppen](#).
- 9 Verwijder de [microfoon](#).
- 10 Verwijder de [camera](#).
- 11 Verwijder de [ventilator](#).
- 12 Verwijder de [warmteafleider](#).
- 13 Verwijder de [luidsprekers](#).
- 14 Verwijder het [moederbord](#).

## Procedure

- 1 Verwijder de schroeven waarmee de VESA-bracket aan de onderzijde van het beeldscherm is bevestigd.

- 2** Til de VESA-bracket op van de onderzijde van het beeldscherm.

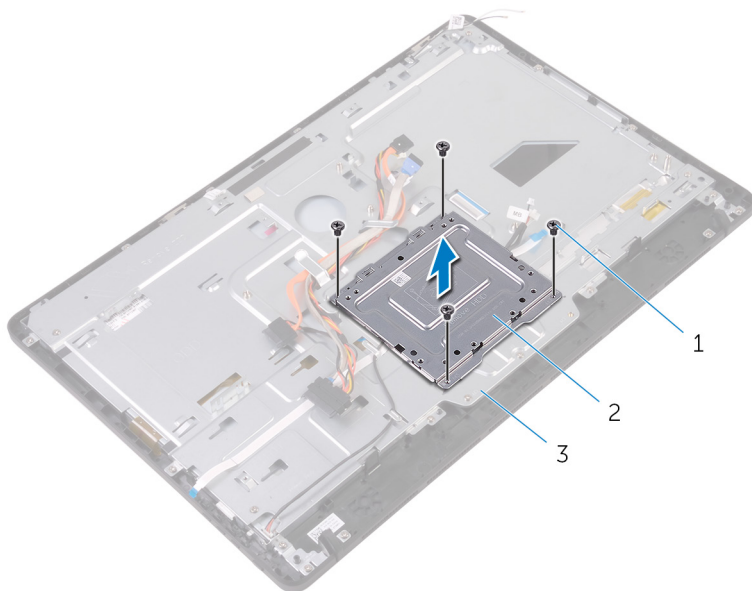

- 1 schroeven (4)                      2 VESA-bracket  
3 onderzijde van het  
  beeldscherm
- 3** Koppel de kabel van de aanraakschermkaart en de stroomkabel van het beeldschermpaneel los van de onderzijde van het beeldscherm.

- 4 Noteer de route van de gegevenskabel van het optische station, de kabel van de touch-kaart, de kabel van de schermverlichting, de kabel van de harde schijf en de kabel voor de kaart van de besturingsknoppen los en verwijder de kabels uit de geleiders op de onderzijde van het beeldscherm.

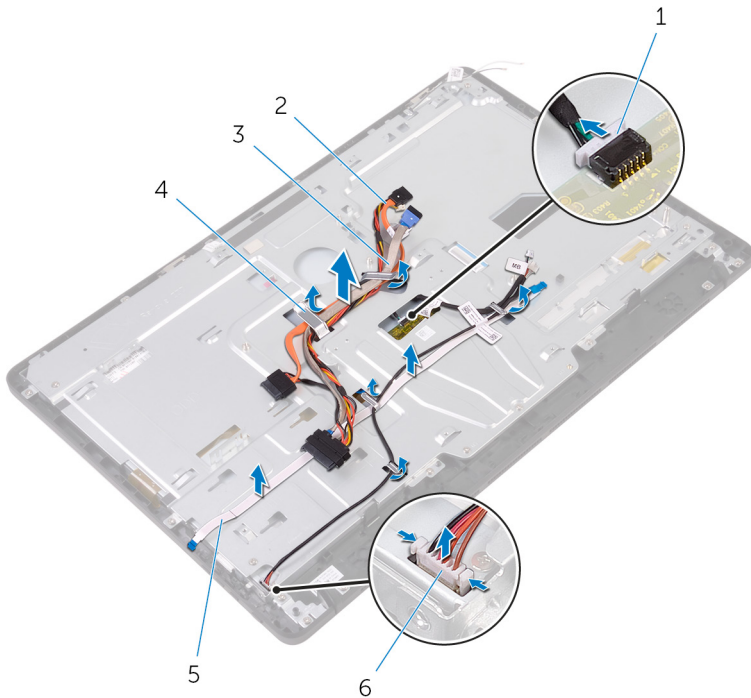

- |   |  |   |  |
|---|--|---|--|
| 1 | kabel van de touchscreenkaart                | 2 | gegevenskabel van het optische station |
| 3 | kabel van de harde schijf                    | 4 | geleider                               |
| 5 | kabel voor de kaart van de besturingsknoppen | 6 | voedingskabel van het beeldscherm      |

- 5 Verwijder de schroeven waarmee de onderzijde van het beeldscherm aan het beeldscherm is bevestigd.

- 6 Maak de onderzijde van het beeldscherm los uit de lipjes op het beeldscherm.

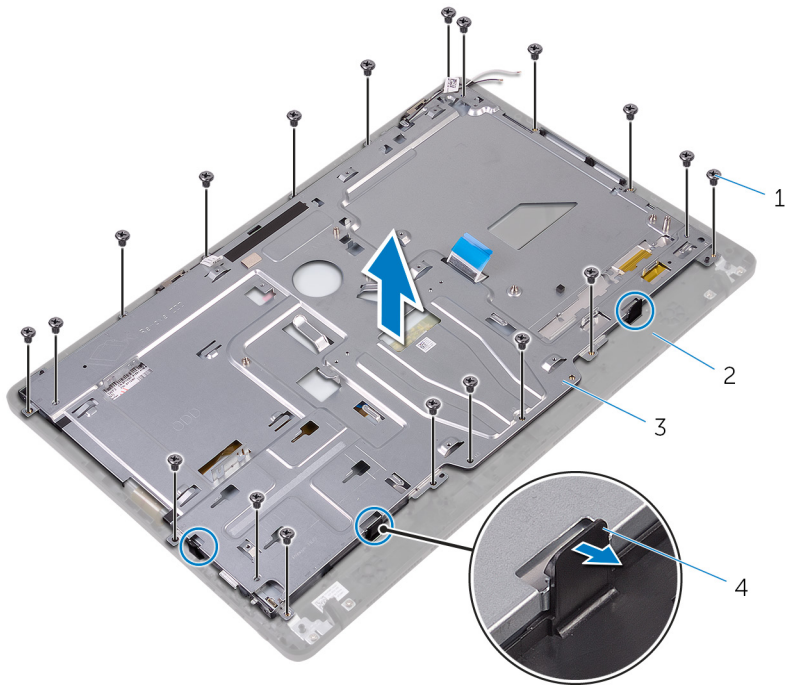

1 schroeven (19)

2 beeldscherm

3 onderzijde van het beeldscherm

4 lipjes (3)

- 7 Til de onderzijde van het beeldscherm weg van het beeldscherm.

- 8 Verwijder de [rubberen voetjes](#).

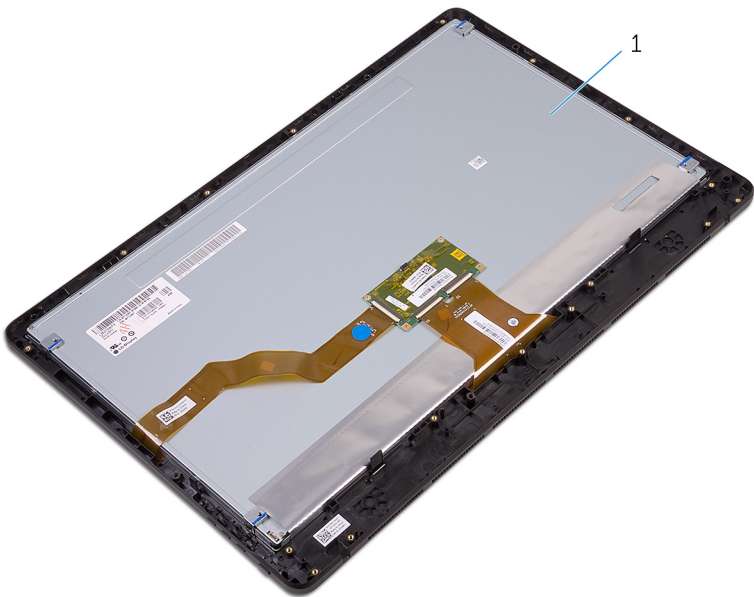

1 beeldscherm

# Het beeldscherm vervangen

---



**GEVAAR:** Voordat u in uw computer werkt dient u de meegeleverde veiligheidsinstructies te lezen en de stappen te volgen in [Voordat u in uw computer gaat werken](#). Nadat u in uw computer hebt gewerkt, moet u de instructies volgen die worden beschreven in [Nadat u in uw computer hebt gewerkt](#). Raadpleeg voor meer informatie over veiligheidsrichtlijnen onze website over de wet- en regelgeving op [www.dell.com/regulatory\\_compliance](http://www.dell.com/regulatory_compliance).

## Procedure

- 1 Plaats de [rubberen voetjes](#) terug.
- 2 Schuif de lipjes op het beeldscherm in de sleuven in de onderzijde van het beeldscherm.
- 3 Plaats de onderzijde van het beeldscherm terug op het beeldscherm.
- 4 Plaats de schroeven terug waarmee de onderzijde van het beeldscherm aan het beeldscherm is bevestigd.
- 5 Leid de gegevenskabel van het optische station, de kabel van de touchkaart, kabel van de schermverlichting, kabels van de harde schijf en de kabel van de kaart van de besturingsknoppen door de geleiders op de onderzijde van het beeldscherm.
- 6 Sluit de kabel van de touchscreenkaart en de stroomkabel van het beeldschermpaneel aan op de onderzijde van het beeldscherm.
- 7 Lijn de schroefgaten in de VESA-bracket uit met de schroefgaten in de onderzijde van het beeldscherm.
- 8 Plaats de schroeven terug waarmee de VESA-bracket aan de onderzijde van het beeldscherm wordt bevestigd.

## Vereisten achteraf

- 1 Plaats het [moederbord](#) terug.
- 2 Plaats de [luidsprekers](#) terug.
- 3 Plaats de [warmteafleider](#) terug.
- 4 Plaats de [ventilator](#) terug.
- 5 Plaats de [camera](#) terug.
- 6 Plaats de [microfoon](#) terug.

- 7 Plaats de [kaart van de besturingsknoppen](#) terug.
- 8 Plaats de [draadloze kaart](#) terug.
- 9 Plaats de [geheugenmodule](#) terug.
- 10 Plaats de [afdekplaat van het moederbord](#) terug.
- 11 Volg de procedure in de stappen 3 tot en met 6 onder "[De harde schijf terugplaatsen](#)".
- 12 Plaats het [optische station](#) terug.
- 13 Plaats de [achterplaat](#) terug.
- 14 Plaats de [standaard](#) terug.

# De beeldschermkabel verwijderen

---



**GEVAAR:** Voordat u in uw computer werkt dient u de meegeleverde veiligheidsinstructies te lezen en de stappen te volgen in [Voordat u in uw computer gaat werken](#). Nadat u in uw computer hebt gewerkt, moet u de instructies volgen die worden beschreven in [Nadat u in uw computer hebt gewerkt](#). Raadpleeg voor meer informatie over veiligheidsrichtlijnen onze website over de wet- en regelgeving op [www.dell.com/regulatory\\_compliance](http://www.dell.com/regulatory_compliance).

## Vereisten vooraf

- 1 Verwijder de [standaard](#).
- 2 Verwijder de [achterplaat](#).
- 3 Verwijder het [optische station](#).
- 4 Volg de procedure in de stappen 1 t/m 4 onder "[De harde schijf verwijderen](#)".
- 5 Verwijder de [afdekplaat van het moederbord](#).
- 6 Verwijder de [geheugenmodule](#).
- 7 Verwijder de [draadloze kaart](#).
- 8 Verwijder de [kaart van de besturingsknoppen](#).
- 9 Verwijder de [microfoon](#).
- 10 Verwijder de [ventilator](#).
- 11 Verwijder de [warmteafleider](#).
- 12 Verwijder de [luidsprekers](#).
- 13 Verwijder het [moederbord](#).
- 14 Verwijder het [beeldscherm](#).

## Procedure

- 1 Trek de tape weg waarmee de beeldschermkabel vastzit aan het beeldscherm.
- 2 Druk op de klemmen en koppel de kabel van het beeldscherm los van het beeldscherm.

**3** Til de beeldschermkabel uit het beeldscherm.

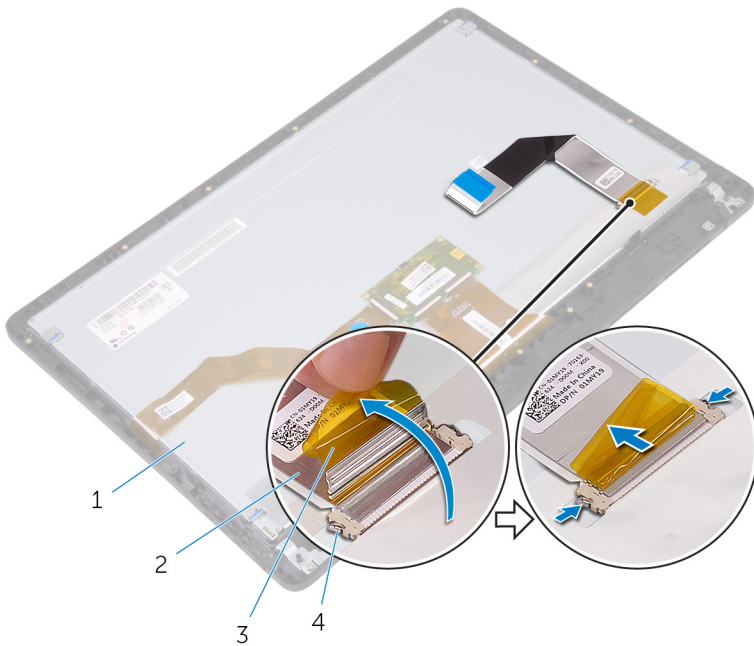

1 beeldscherm

2 beeldschermkabel

3 tape

4 klemmetjes (2)

# De beeldschermkabel terugplaatsen

---



**GEVAAR:** Voordat u in uw computer werkt dient u de meegeleverde veiligheidsinstructies te lezen en de stappen te volgen in [Voordat u in uw computer gaat werken](#). Nadat u in uw computer hebt gewerkt, moet u de instructies volgen die worden beschreven in [Nadat u in uw computer hebt gewerkt](#). Raadpleeg voor meer informatie over veiligheidsrichtlijnen onze website over de wet- en regelgeving op [www.dell.com/regulatory\\_compliance](http://www.dell.com/regulatory_compliance).

## Procedure

- 1 Sluit de beeldschermkabel aan op het beeldscherm en sluit de vergrendeling om de kabel vast te zetten.
- 2 Breng de tape aan waarmee de beeldschermkabel vastzit aan het beeldscherm.

## Vereisten achteraf

- 1 Plaats het [beeldscherm](#) terug.
- 2 Plaats het [moederbord](#) terug.
- 3 Plaats de [luidsprekers](#) terug.
- 4 Plaats de [warmteafleider](#) terug.
- 5 Plaats de [ventilator](#) terug.
- 6 Plaats de [microfoon](#) terug.
- 7 Plaats de [kaart van de besturingsknoppen](#) terug.
- 8 Plaats de [draadloze kaart](#) terug.
- 9 Plaats de [geheugenmodule](#) terug.
- 10 Plaats de [afdekplaat van het moederbord](#) terug.
- 11 Volg de procedure in de stappen 3 tot en met 6 onder "[De harde schijf terugplaatsen](#)".
- 12 Plaats het [optische station](#) terug.
- 13 Plaats de [achterplaat](#) terug.
- 14 Plaats de [standaard](#) terug.

# De rubberen voetjes verwijderen

---



**GEVAAR:** Voordat u in uw computer werkt dient u de meegeleverde veiligheidsinstructies te lezen en de stappen te volgen in [Voordat u in uw computer gaat werken](#). Nadat u in uw computer hebt gewerkt, moet u de instructies volgen die worden beschreven in [Nadat u in uw computer hebt gewerkt](#). Raadpleeg voor meer informatie over veiligheidsrichtlijnen onze website over de wet- en regelgeving op [www.dell.com/regulatory\\_compliance](http://www.dell.com/regulatory_compliance).

## Vereisten vooraf

- 1 Verwijder de [standaard](#).
- 2 Verwijder de [achterplaat](#).
- 3 Verwijder het [optische station](#).
- 4 Volg de procedure in de stappen 1 t/m 4 onder "[De harde schijf verwijderen](#)".
- 5 Verwijder de [afdekplaat van het moederbord](#).
- 6 Verwijder de [geheugenmodule](#).
- 7 Verwijder de [draadloze kaart](#).
- 8 Verwijder de [kaart van de besturingsknoppen](#).
- 9 Verwijder de [ventilator](#).
- 10 Verwijder de [warmteafleider](#).
- 11 Verwijder de [luidsprekers](#).
- 12 Verwijder het [moederbord](#).
- 13 Volg de procedure van stap 1 tot en met stap 7 in "[Het beeldscherm verwijderen](#)".

## Procedure

- 1 Verwijder de schroeven waarmee de rubberen voetjes op het montagekader van het beeldscherm zijn bevestigd.

2 Til de rubberen voetjes uit het montagekader van het beeldscherm.

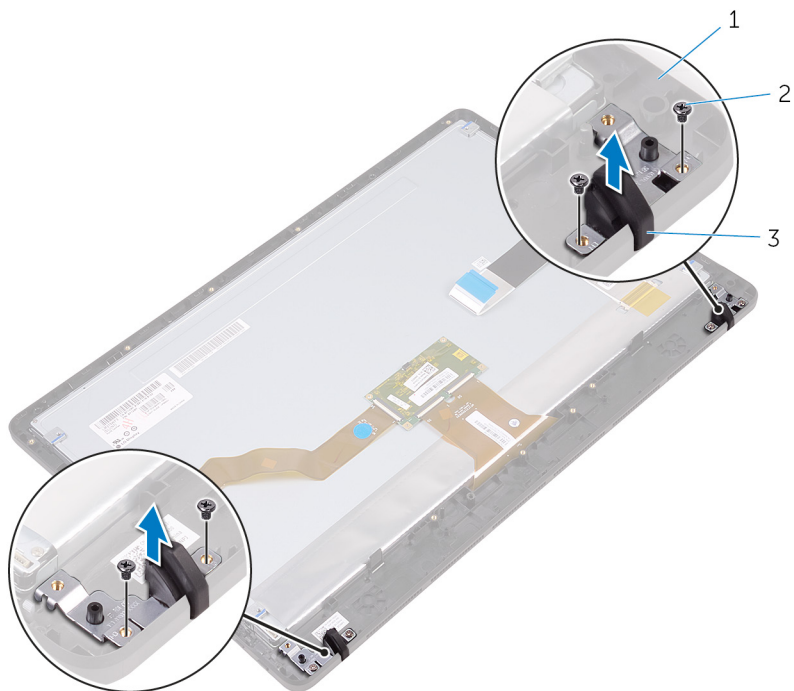

1 montagekader van het beeldscherm

2 schroeven (4)

3 rubberen voetjes (2)

# De rubberen voetjes terugplaatsen

---



**GEVAAR:** Voordat u in uw computer werkt dient u de meegeleverde veiligheidsinstructies te lezen en de stappen te volgen in [Voordat u in uw computer gaat werken](#). Nadat u in uw computer hebt gewerkt, moet u de instructies volgen die worden beschreven in [Nadat u in uw computer hebt gewerkt](#). Raadpleeg voor meer informatie over veiligheidsrichtlijnen onze website over de wet- en regelgeving op [www.dell.com/regulatory\\_compliance](http://www.dell.com/regulatory_compliance).

## Procedure

- 1 Lijn de schroefgaten in de rubberen voetje uit met de schroefgaten in het montagekader van het beeldscherm.
- 2 Plaats de schroeven terug waarmee de rubberen voetjes aan het montagekader van het beeldscherm wordt bevestigd.

## Vereisten achteraf

- 1 Volg de procedure in de stappen 2 tot en met 8 in "[Het beeldscherm terugplaatsen](#)".
- 2 Plaats het [moederbord](#) terug.
- 3 Plaats de [luidsprekers](#) terug.
- 4 Plaats de [warmteafleider](#) terug.
- 5 Plaats de [ventilator](#) terug.
- 6 Plaats de [kaart van de besturingsknoppen](#) terug.
- 7 Plaats de [draadloze kaart](#) terug.
- 8 Plaats de [geheugenmodule](#) terug.
- 9 Plaats de [afdekplaat van het moederbord](#) terug.
- 10 Volg de procedure in de stappen 3 tot en met 6 onder "[De harde schijf terugplaatsen](#)".
- 11 Plaats het [optische station](#) terug.
- 12 Plaats de [achterplaat](#) terug.
- 13 Plaats de [standaard](#) terug.

# BIOS-setup-programma

---

## Overzicht

 **WAARSCHUWING:** Tenzij u een computerexpert bent, dient u de instellingen voor het BIOS-setup-programma niet te wijzigen. Bepaalde wijzigingen kunnen ervoor zorgen dat uw computer niet meer goed functioneert.

 **OPMERKING:** Voordat u het BIOS-setup-programma gebruikt, is het verstandig de scherm informatie van het BIOS-setup-programma te noteren zodat u deze later ter referentie kunt gebruiken.

U kunt het BIOS-setup-programma gebruiken voor het volgende:

- Informatie krijgen over de onderdelen in uw computer, zoals de hoeveelheid RAM, de grootte van de harde schijf, enz.
- Systeemconfiguratiegegevens wijzigen
- Een door de gebruiker te selecteren optie instellen of wijzigen, zoals het gebruikerswachtwoord, het type harde schijf dat is geïnstalleerd, het in- of uitschakelen van basisapparaten, enz.

## BIOS-setup-programma openen

- 1 Zet de computer aan of start de computer opnieuw.
- 2 Wacht tijdens POST, wanneer het logo van DELL wordt weergegeven, totdat de F2-melding verschijnt en druk daarna meteen op F2.

 **OPMERKING:** De F2-prompt duidt erop dat het toetsenbord is geïnitieerd. Deze melding kan zeer snel verschijnen. Let dus goed op en druk direct op F2 zodra de melding verschijnt. Als u op F2 drukt voordat de F2-prompt wordt weergegeven, wordt deze toetsaanslag niet geregistreerd. Als u te lang wacht en het logo van het besturingssysteem verschijnt, moet u blijven wachten tot het bureaublad van het besturingssysteem wordt weergegeven. Zet de computer vervolgens uit en probeer het opnieuw.

# Vergeeten wachtwoorden wissen



**GEVAAR:** Voordat u in uw computer werkt dient u de meegeleverde veiligheidsinstructies te lezen en de stappen te volgen in [Voordat u in uw computer gaat werken](#). Nadat u in uw computer hebt gewerkt, moet u de instructies volgen die worden beschreven in [Nadat u in uw computer hebt gewerkt](#). Raadpleeg voor meer informatie over veiligheidsrichtlijnen onze website over de wet- en regelgeving op [www.dell.com/regulatory\\_compliance](http://www.dell.com/regulatory_compliance).

## Vereisten vooraf

- 1 Verwijder de [standaard](#).
- 2 Verwijder de [achterplaat](#).
- 3 Verwijder de [afdekplaat van het moederbord](#).

## Procedure

- 1 Zoek naar de wachtwoordresetjumper (PSWD) op het moederbord.
  -  **OPMERKING:** Ga voor meer informatie over de locatie van de jumper naar "[Onderdelen van het moederbord](#)".
- 2 Verwijder de jumperplug van de wachtwoordjumperpinnen.

- 3 Wacht 5 seconden en plaats de jumperplug dan terug op de oorspronkelijke locatie.

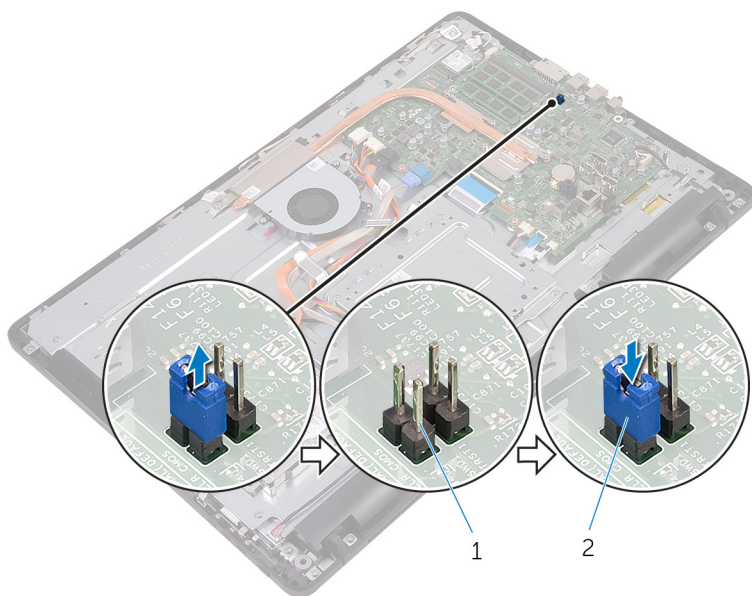

- 1 jumperpinnen wachtwoord      2 jumperplug

## Vereisten achteraf

- 1 Plaats de [afdekplaat van het moederbord](#) terug.
- 2 Plaats de [achterplaat](#) terug.
- 3 Plaats de [standaard](#) terug.

## CMOS-instellingen wissen

-  **GEVAAR:** Voordat u in uw computer werkt dient u de meegeleverde veiligheidsinstructies te lezen en de stappen te volgen in [Voordat u in uw computer gaat werken](#). Nadat u in uw computer hebt gewerkt, moet u de instructies volgen die worden beschreven in [Nadat u in uw computer hebt gewerkt](#). Raadpleeg voor meer informatie over veiligheidsrichtlijnen onze website over de wet- en regelgeving op [www.dell.com/regulatory\\_compliance](http://www.dell.com/regulatory_compliance).

## Vereisten vooraf

- 1 Verwijder de [standaard](#).
- 2 Verwijder de [achterplaat](#).
- 3 Verwijder de [afdekplaat van het moederbord](#).

## Procedure

- 1 Zoek naar de CMOS-resetjumper (RTCRST) op het moederbord.

 **OPMERKING:** Ga voor meer informatie over de locatie van de jumper naar "[Onderdelen van het moederbord](#)".

- 2 Verwijder de jumperplug van de wachtwoordjumperpinnen en sluit deze aan op de CMOS-jumperpinnen.
- 3 Wacht 5 seconden en plaats de jumperplug dan terug op de oorspronkelijke locatie.

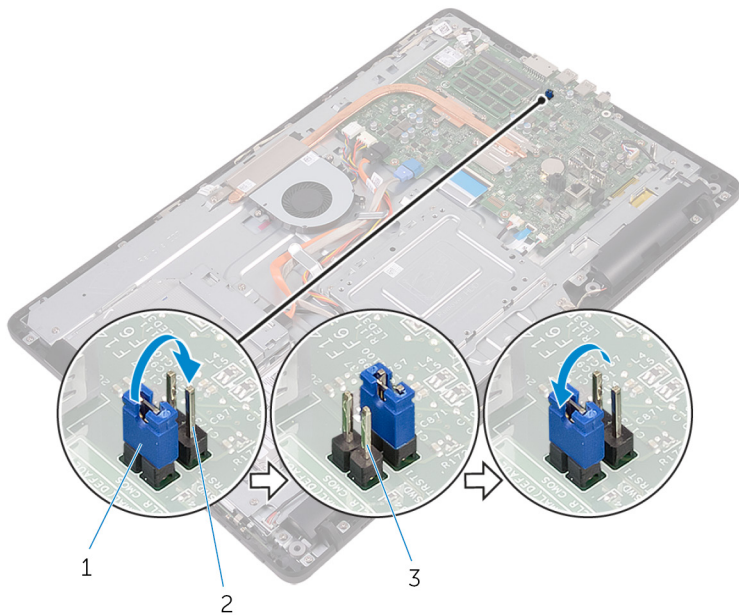

- |   |                         |   |                   |
|---|-------------------------|---|-------------------|
| 1 | jumperplug              | 2 | jumperpinnen CMOS |
| 3 | jumperpinnen wachtwoord |   |                   |

## Vereisten achteraf

- 1 Plaats de [afdekplaat van het moederbord](#) terug.
- 2 Plaats de [achterplaat](#) terug.
- 3 Plaats de [standaard](#) terug.

# Het BIOS flashen

---

Mogelijk moet u het BIOS flashen wanneer er een update beschikbaar is of na het vervangen of terugplaatsen van het moederbord. Ga als volgt te werk om het BIOS te flashen:

- 1 Zet de computer aan.
- 2 Ga naar [www.dell.com/support](http://www.dell.com/support).
- 3 Klik of tik op **Productondersteuning**, voer de servicetag van uw computer in en klik of tik op **Verzenden**.  
 **OPMERKING:** Als u niet beschikt over de servicetag, gebruikt u de functie automatisch detecteren of handmatig bladeren voor uw model computer.
- 4 Klik of tik op **Stuurprogramma's en downloads** → **Ik vind het zelf**.
- 5 Selecteer het besturingssysteem dat op uw computer is geïnstalleerd.
- 6 Scroll naar beneden op de pagina en vouw **BIOS uit**.
- 7 Klik of tik op **Downloaden** om de laatste versie van de BIOS voor uw computer te downloaden.
- 8 Ga na het downloaden naar de map waar u het BIOS update-bestand heeft opgeslagen.
- 9 Dubbelklik of dubbeltik op het pictogram van het BIOS update-bestand en volg de instructies op het scherm.

# Technologie en onderdelen

---

## Audio

De Inspiron 22-3265 wordt geleverd met Realtek ALC3661 met Waves MaxxAudio Pro. Dit is het hulpprogramma dat wordt gebruikt voor het aanpassen van verschillende audio-instellingen.

 **OPMERKING:** De audio-stuurprogramma's zijn reeds geïnstalleerd wanneer u uw computer ontvangt.

## Het audio-stuurprogramma downloaden

- 1 Zet de computer aan.
- 2 Ga naar [www.dell.com/support](http://www.dell.com/support).
- 3 Klik of tik op **Productondersteuning**, voer de servicetag van uw computer in en klik of tik op **Verzenden**.  
 **OPMERKING:** Als u niet beschikt over de servicetag, gebruikt u de functie automatisch detecteren of handmatig bladeren voor uw model computer.
- 4 Klik of tik op **Stuurprogramma's en downloads** → **Ik vind het zelf**.
- 5 Scroll naar beneden op de pagina en vouw **Audio** uit.
- 6 Klik of tik op **Downloaden** om het stuurprogramma voor audio te downloaden.
- 7 Sla het bestand op en ga na het downloaden naar de map waar u het bestand van het stuurprogramma voor audio heeft opgeslagen.
- 8 Dubbelklik of tik twee keer op het pictogram van het bestand met het audio-stuurprogramma en volg de instructies op het scherm om het stuurprogramma te installeren.

## Identificatie van de audio-controller

- 1 Klik of tik op de taakbalk op het vak Zoeken, en typ vervolgens `Device Manager`.
- 2 Klik of tik op **Apparaatbeheer**.  
Het venster **Apparaatbeheer** wordt weergegeven.

### 3 Vouw **Audio-, video- en gamecontrollers** uit.

#### Voor de installatie

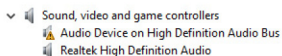

#### Na de installatie

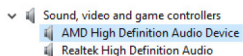

## De audio-instellingen wijzigen

- 1 Klik of tik in de taakbalk op het zoekvak en typ vervolgens **Dell Audio**.
- 2 Klik of tik op **Dell Audio** en wijzig zo nodig de geluidsinstellingen.

## Camera

De Inspiron 22-3265 wordt geleverd met een geïntegreerde 0.92 megapixel high-speed camera met een maximum van 1280 x 720 HD-resolutie bij 30 fps.

 **OPMERKING:** U moet de cameramodule vervangen als u problemen ondervindt met de ingebouwde microfoons.

## Identificatie van de webcam in apparaatbeheer

- 1 Klik of tik op de taakbalk op het vak Zoeken, en typ vervolgens **Device Manager**.
- 2 Klik of tik op **Apparaatbeheer**.  
Het venster **Apparaatbeheer** wordt weergegeven.
- 3 Vouw **Beeldapparaten (camera's en scanners)** uit.

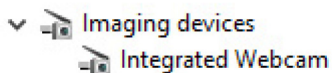

## De camera-toepassing starten

- 1 Klik of tik in de taakbalk op het zoekvak en typ vervolgens **Camera**.

## 2 Klik of tik op **Camera**.

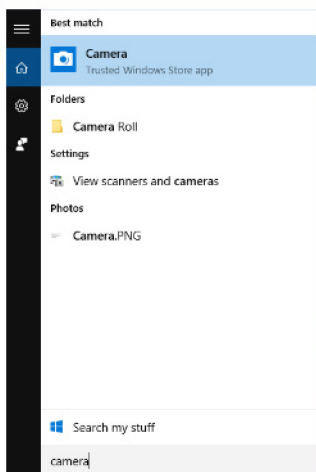

## De Dell Webcam Central downloaden

Er wordt een cd meegeleverd bij uw computer, waarop de Dell Webcam Central-software staat. Als u niet beschikt over de software, kunt u deze downloaden door te registreren via Mijn Account op de website van Dell.

 **OPMERKING:** De Dell Webcam Central is niet beschikbaar om te downloaden via de website voor ondersteuning of de cd met hulpbronnen.

## Beeldscherm

De Inspiron 22-3265 wordt geleverd met de volgende beeldschermopties:

- 21,5-inch FHD + touch screen met 1.920 x 1.080 resolutie
- 21,5-inch FHD + non-touch screen met 1.920 x 1.080 resolutie

## De helderheid aanpassen

- 1 Klik met de rechtermuisknop of druk lang met uw vinger op uw bureaublad en kies **Weergave-instellingen**.

- 2 Sleep of veeg de schuifregelaar **Helderheid aanpassen** om de helderheid aan te passen.

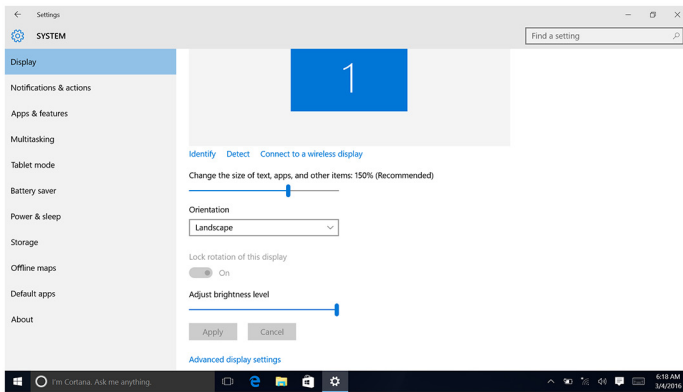

## De schermresolutie wijzigen

- 1 Klik met de rechtermuisknop of druk lang met uw vinger op uw bureaublad en kies **Weergave-instellingen**.
- 2 Klik of tik op **Geavanceerde weergave-instellingen**.
- 3 Selecteer de gewenste resolutie in de vervolgkeuzelijst.
- 4 Klik of tik op **Toepassen**.

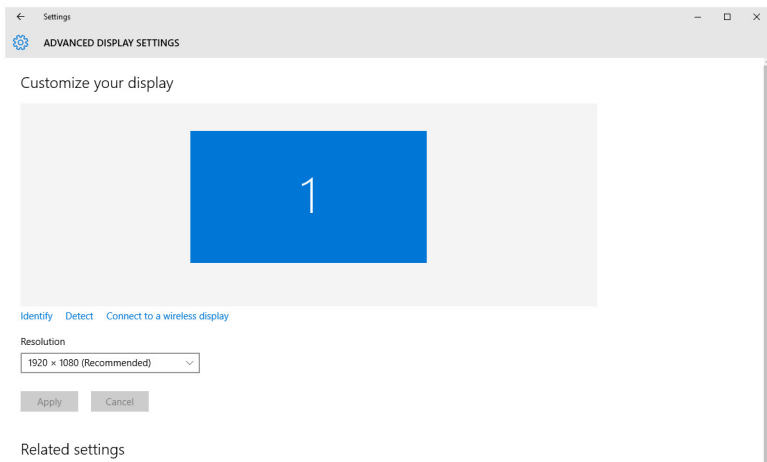

## Het scherm reinigen

 **WAARSCHUWING:** Gebruik geen stoffen zoals alcohol, chemicaliën of huishoudelijke schoonmaakmiddelen voor het reinigen van het beeldscherm.

 **WAARSCHUWING:** Voorkom schade aan het beeldscherm, gebruik geen kracht bij het schoonmaken en veeg eventuele resterende vloeistof weg na het schoonmaken.

 **OPMERKING:** U moet een officiële reinigingskit voor beeldschermen gebruiken voor het reinigen. Als dit niet beschikbaar is, gebruikt u een zachte, vochtige microvezeldoek die is besproeid met gedestilleerd water.

- 1 Schakel uw computer en beeldscherm uit vóór het schoonmaken.
- 2 Veeg het scherm voorzichtig af met draaiende bewegingen om eventuele stof- of vuildeeltjes te verwijderen.
- 3 Laat het beeldscherm goed opdrogen voordat u het scherm weer inschakelt.

## HDMI

De Inspiron 22-3265 ondersteunt HDMI om een televisie of een ander apparaat met HDMI-ingang aan te sluiten. Het apparaat levert video- en audio-uitvoer. De HDMI-poort bevindt zich aan de linkerkant van uw computer.

 **OPMERKING:** U moet de juiste converters (afzonderlijk verkrijgbaar) gebruiken om standaard DVI- en DisplayPort-apparaten aan te sluiten.

## Verbinding maken met externe weergaveapparaten

- 1 Sluit de HDMI-kabel aan op uw computer en het externe beeldscherm.
- 2 Druk de aan-uitknop op de rechterkant van uw computer in om van schermmodi te wisselen.

## Grafische kaart

De Inspiron 22-3265 wordt geleverd met AMD Radeon R5 A330 videocontroller.

## Het grafische stuurprogramma downloaden

- 1 Zet de computer aan.
- 2 Ga naar [www.dell.com/support](http://www.dell.com/support).
- 3 Klik of tik op **Productondersteuning**, voer de servicetag van uw computer in en klik of tik op **Verzenden**.  
 **OPMERKING:** Als u niet beschikt over de servicetag, gebruikt u de functie automatisch detecteren of handmatig bladeren voor uw model computer.
- 4 Klik of tik op **Stuurprogramma's en downloads** → **Ik vind het zelf**.
- 5 Scroll naar beneden op de pagina en vouw **Video** uit.
- 6 Klik of tik op **Downloaden** om het grafische stuurprogramma voor uw computer te downloaden.
- 7 Sla het bestand op en ga na het downloaden naar de map waar u het bestand van het grafische stuurprogramma heeft opgeslagen.
- 8 Dubbelklik of tik twee keer op het pictogram van het bestand met het video-stuurprogramma en volg de instructies op het scherm om het stuurprogramma te installeren.

## De beeldschermadapter identificeren

- 1 Klik of tik op de taakbalk op het vak Zoeken, en typ vervolgens *Device Manager*.
- 2 Klik of tik op **Apparaatbeheer**.  
Het venster **Apparaatbeheer** wordt weergegeven.
- 3 Vouw **Beeldschermadapters** uit.



# Wijzigen van de weergave en grafische bedieningspaneel

- 1 Rechtsklik op het bureaublad en ga naar **AMD Radeon instellingen** om het **AMD grafische bedieningspaneel** te starten.

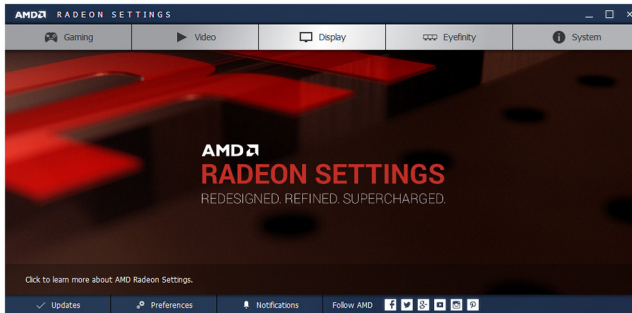

- 2 Klik of tik op **Beeldscherm**.

### 3 Wijzig de beeldscherminstellingen zo nodig.

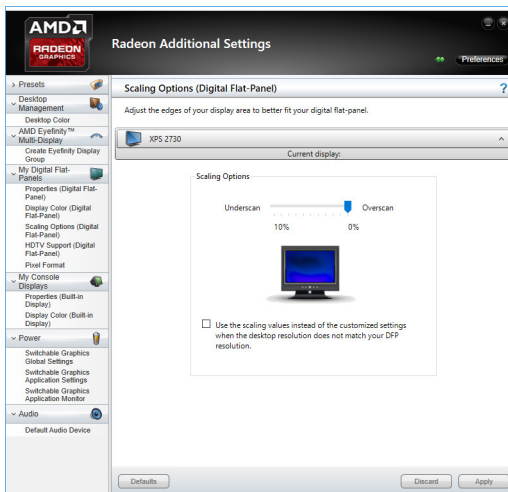
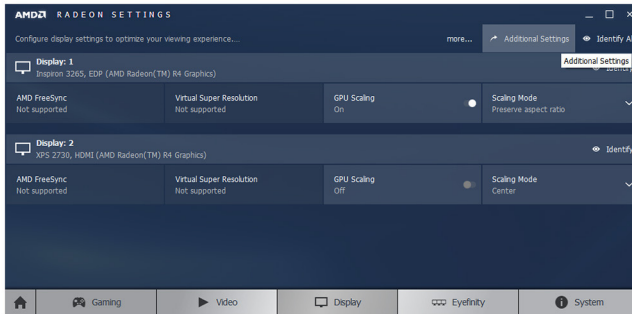

## Intel WiDi

Via de draadloze beeldschermfunctie kunt u het beeldscherm van uw computer zonder kabels delen met een compatibele tv. U moet een draadloze beeldschermadapter aansluiten op uw tv voordat u het draadloze beeldscherm instelt. Om te controleren of uw tv deze functie ondersteunt, zie de documentatie die is meegeleverd met de tv.

De volgende tabel bevat de standaard systeemvereisten voor een draadloos beeldscherm.

|                   |   |
|-------------------|---|
| Processor         | 2e generatie Intel Core i3/i5/i7  |
| Video Controller  | Intel HD Graphics (Intel HD grafische kaart)  |
| WLAN-kaart        | Intel 2230 of Intel 6150  |
| Besturingssysteem | Windows 7 of hoger  |
| Stuurprogramma    | Download en installeer het nieuwste stuurprogramma voor "Intel Wireless Display Connection Manager", dat beschikbaar is op <a href="http://www.dell.com/support">www.dell.com/support</a> |

## De toepassing WiDi downloaden

- 1 Zet de computer aan.
- 2 Ga naar [www.dell.com/support](http://www.dell.com/support).
- 3 Klik of tik op **Productondersteuning**, voer de servicetag van uw computer in en klik of tik op **Verzenden**.
  -  **OPMERKING:** Als u niet beschikt over de servicetag, gebruikt u de functie automatisch detecteren of handmatig bladeren voor uw model computer.
- 4 Klik of tik op **Stuurprogramma's en downloads** → **Ik vind het zelf**.
- 5 Scroll naar beneden op de pagina en vouw **Video** uit.
- 6 Klik of tik op **Downloaden** om de toepassing Intel WiDi voor uw computer te downloaden.
- 7 Ga na het downloaden naar de map waar u de toepassing heeft opgeslagen.
- 8 Dubbelklik of tik twee keer op het pictogram van het toepassingsbestand en volg de instructies op het scherm om de toepassing te installeren.

## Het draadloze beeldscherm instellen

- 1 Zet de computer aan.
  -  **OPMERKING:** Zorg ervoor dat Wi-Fi is ingeschakeld.
- 2 Sluit de draadloze beeldschermadapter aan op de TV.
- 3 Zet de TV en de draadloze beeldschermadapter aan.
- 4 Selecteer de juiste videobron op uw TV, zoals HDMI1, HDMI2 of S-Video.

- 5 Dubbelklik op of druk tweemaal op het pictogram Intel Wireless Display op het bureaublad.  
Het venster **Intel Wireless Display** wordt weergegeven.
- 6 Klik of tik op **Scannen naar beschikbare beeldschermen**.
- 7 Selecteer uw draadloze beeldschermadapter in de lijst met **Gedetecteerde draadloze beeldschermen**.
- 8 Voer de beveiligingscode in die wordt weergegeven op uw TV.

## USB

De Inspiron 22-3265 wordt geleverd met de volgende USB-poorten:

| Aansluitingen       | Locatie     |
|---------------------|-------------|
| USB 2.0-poorten (2) | Achterzijde |
| USB 3.0 poorten (2) | Linkerzijde |

 **OPMERKING:** USB 3.0 vereist dat het stuurprogramma wordt geïnstalleerd voordat USB-apparaten kunnen worden gedetecteerd.

### Het USB 3.0-stuurprogramma downloaden

- 1 Zet de computer aan.
- 2 Ga naar [www.dell.com/support](http://www.dell.com/support).
- 3 Klik of tik op **Productondersteuning**, voer de servicetag van uw computer in en klik of tik op **Verzenden**.  
 **OPMERKING:** Als u niet beschikt over de servicetag, gebruikt u de functie automatisch detecteren of handmatig bladeren voor uw model computer.
- 4 Klik of tik op **Stuurprogramma's en downloads** → **Ik vind het zelf**.
- 5 Scroll naar beneden op de pagina en vouw **Chipset** uit.
- 6 Klik of tik op **Downloaden** om het USB 3.0-stuurprogramma te downloaden.
- 7 Ga na het downloaden naar de map waar u het bestand met het USB 3.0-stuurprogramma heeft opgeslagen.
- 8 Dubbelklik of tik twee keer op het pictogram van het bestand met het USB 3.0-stuurprogramma en volg de instructies op het scherm.

## USB inschakelen of uitschakelen in het BIOS-setupprogramma

- 1 Zet uw computer aan of start de computer opnieuw op.
- 2 Druk op F2 als u het Dell-logo op het scherm ziet om naar het BIOS-setupprogramma te gaan.  
Het BIOS-setupprogramma wordt weergegeven.
- 3 Selecteer in het linkerdeelvenster **Settings (Instellingen)** → **System Configuration (Systeemconfiguratie)** → **USB Configuration (USB-configuratie)**.  
De USB-configuratie wordt weergegeven in het rechterdeelvenster.
- 4 Selecteer het selectievakje **Externe USB-poort inschakelen** om de poort in of uit te schakelen.
- 5 Sla de instellingen in het BIOS-setupprogramma op en sluit het af.

## Probleem oplossen als de computer niet opstart vanwege USB-emulatie

Soms wordt de computer niet opstart naar het besturingssysteem wanneer USB-apparaten zijn aangesloten op de computer tijdens het opstarten. Dit gedrag doet zich voor omdat de computer op zoek is naar opstartbare bestanden op USB-apparaten. Volg deze stappen om dit probleem op te lossen:

- 1 Zet uw computer aan of start de computer opnieuw op.
- 2 Druk op F2 als u het Dell-logo op het scherm ziet om naar het BIOS-setupprogramma te gaan.
- 3 Selecteer in het linkerdeelvenster **Settings (Instellingen)** → **System Configuration (Systeemconfiguratie)** → **USB Configuration (USB-configuratie)**.  
De USB-configuratie wordt weergegeven in het rechterdeelvenster.
- 4 Schakel het selectievakje **Boot Support inschakelen** in om deze te activeren of deactiveren.
- 5 Sla de instellingen op en sluit de BIOS af.

## Wi-Fi

De Inspiron 22-3265 wordt geleverd met het volgende:

- Wi-Fi 802.11 ac

- Wi-Fi 802.11 b/g/n

## Wi-Fi in- of uitschakelen

 **OPMERKING:** Er is geen fysieke schakelaar om Wi-Fi in of uit te schakelen. Dit dient te worden gedaan via de computerinstellingen.

- 1 Veeg naar binnen vanaf de rechterrاند van het scherm, of klik of tik op het pictogram **Actiecentrum** op de taakbalk om het Actiecentrum te openen.
- 2 Klik of tik op **Wi-Fi** om Wi-Fi in of uit te schakelen.

## Het Wi-Fi-stuurprogramma downloaden

- 1 Zet de computer aan.
- 2 Ga naar [www.dell.com/support](http://www.dell.com/support).
- 3 Klik of tik op **Productondersteuning**, voer de servicetag van uw computer in en klik of tik op **Verzenden**.  
 **OPMERKING:** Als u niet beschikt over de servicetag, gebruikt u de functie automatisch detecteren of handmatig bladeren voor uw model computer.
- 4 Klik of tik op **Stuurprogramma's en downloads** → **Ik vind het zelf**.
- 5 Scroll naar beneden op de pagina en vouw **Netwerk** uit.
- 6 Klik of tik op **Downloaden** om het Wi-Fi-stuurprogramma voor uw computer te downloaden.
- 7 Ga na het downloaden naar de map waar u het bestand met het Wi-Fi-stuurprogramma heeft opgeslagen.
- 8 Dubbelklik of tik twee keer op het pictogram van het bestand met het stuurprogramma en volg de instructies op het scherm.

## Wi-Fi configureren

- 1 Schakel Wi-Fi in. Voor meer informatie, zie [Wi-Fi in- of uitschakelen](#).
- 2 Veeg naar binnen vanaf de rechterrاند van het scherm, of klik of tik op het pictogram **Actiecentrum** op de taakbalk om het Actiecentrum te openen.
- 3 Klik of tik op **Wi-Fi** en klik of druk vervolgens op **Ga naar instellingen**. Een lijst van beschikbare netwerken wordt weergegeven.

#### 4 Selecteer uw netwerk en klik of tik op **Verbinden**.

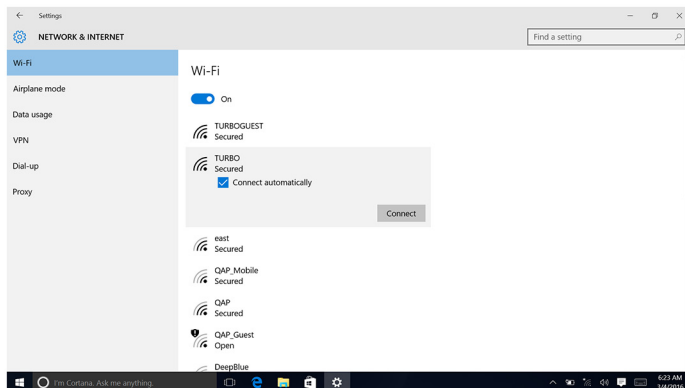

 **OPMERKING:** Typ de netwerkbeveiligingsleutel als hierom wordt gevraagd.

## Bluetooth

De Inspiron 22-3265 wordt geleverd met Bluetooth 4.0.

### Bluetooth in- of uitschakelen

 **OPMERKING:** Er is geen fysieke schakelaar om Bluetooth in of uit te schakelen. Dit dient te worden gedaan via de computerinstellingen.

- 1 Veeg naar binnen vanaf de rechterraand van het scherm, of klik of tik op het pictogram **Actiecentrum** op de taakbalk om het Actiecentrum te openen.
- 2 Klik of tik op **Bluetooth** om Bluetooth in of uit te schakelen.

### De Bluetooth-apparaten koppelen

- 1 Schakel Bluetooth in. Ga voor meer informatie naar [Bluetooth in- of uitschakelen](#).
- 2 Veeg naar binnen vanaf de rechterraand van het scherm, of klik of tik op het pictogram **Actiecentrum** op de taakbalk om het Actiecentrum te openen.
- 3 Klik of tik op **Bluetooth** en klik of tik vervolgens op **Ga naar instellingen**.
- 4 Selecteer het gewenste Bluetooth-apparaat.

- 5 Klik of tik op **Koppelen** om de Bluetooth-apparaten te koppelen.

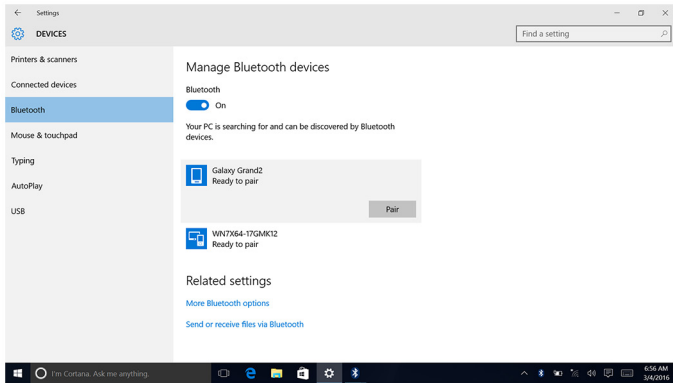

- 6 Klik of tik op **Ja** om de toegangscode op beide apparaten te bevestigen.

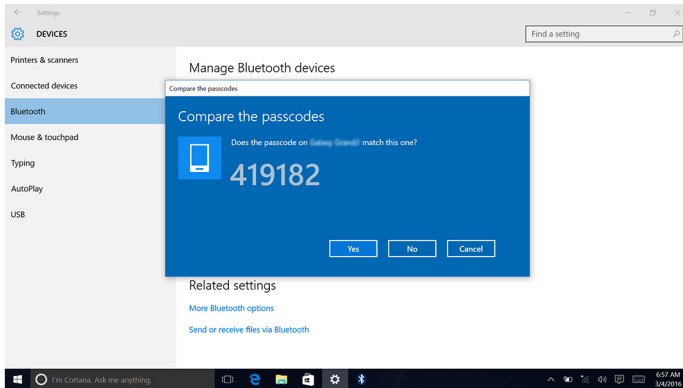

## Het Bluetooth-apparaat verwijderen

- 1 Veeg naar binnen vanaf de rechterrاند van het scherm, of klik of tik op het pictogram **Actiecentrum** op de taakbalk om het Actiecentrum te openen.
- 2 Klik of tik op **Bluetooth** en klik of tik vervolgens op **Ga naar instellingen**.

- 3 Klik of tik op het apparaat dat u wilt verwijderen en klik of tik vervolgens op **Apparaat verwijderen**.

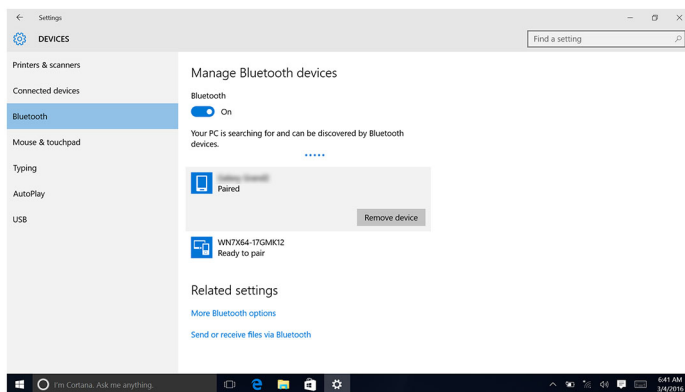

## Bestanden verplaatsen tussen apparaten met Bluetooth

- 1 Veeg naar binnen vanaf de rechterrand van het scherm, of klik of tik op het pictogram **Actiecentrum** op de taakbalk om het Actiecentrum te openen.
- 2 Klik of tik op **Bluetooth** en klik of tik vervolgens op **Ga naar instellingen**.
- 3 Selecteer uw Bluetooth-apparaat.
- 4 Klik of tik op **Bestanden verzenden of ontvangen via Bluetooth**.
- 5 Klik of tik in het venster **Bestandsoverdracht via Bluetooth** op **Bestanden verzenden** en selecteer het gewenste bestand.

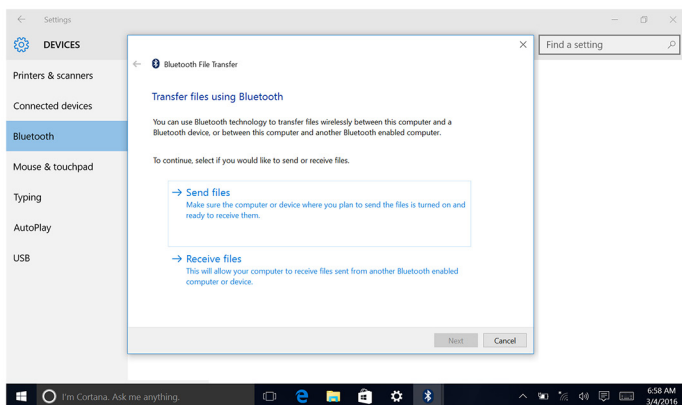

# Harde schijf

De volgende tabel bevat de harde schijf-opties die beschikbaar zijn voor de Inspiron 22-3265.

| Opties | Afmetingen       |
|--------|------------------|
| HDD    | 2,5-inch station |

## Identificatie van de harde schijf

- 1 Klik of tik op de taakbalk op het vak Zoeken, en typ vervolgens `Device Manager`.
- 2 Klik of tik op **Apparaatbeheer**.  
Het venster **Apparaatbeheer** wordt weergegeven.
- 3 Vouw **Schijfstations** uit.

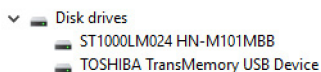

## Identificatie van de harde schijf in het BIOS-setupprogramma

- 1 Zet de computer aan of start deze opnieuw op.
- 2 Druk op F2 als u het Dell-logo op het scherm ziet om naar het BIOS-setupprogramma te gaan.  
Er wordt een lijst met harde schijven weergegeven onder **Systeeminformatie** in de groep **Algemeen**.

## Mediakaartlezer

De Inspiron 22-3265 heeft één SD-kaartsleuf die zich aan de linkerkant van uw computer bevindt.

## Het stuurprogramma van de mediakaartlezer downloaden

- 1 Zet de computer aan.
- 2 Ga naar [www.dell.com/support](http://www.dell.com/support).



- 3 Klik of tik op **Productondersteuning**, voer de servicetag van uw computer in en klik of tik op **Verzenden**.  
 **OPMERKING:** Als u niet beschikt over de servicetag, gebruikt u de functie automatisch detecteren of handmatig bladeren voor uw model computer.
- 4 Klik of tik op **Stuurprogramma's en downloads** → **Ik vind het zelf**.
- 5 Scroll naar beneden op de pagina en vouw **Chipset** uit.
- 6 Klik of tik op **Downloaden** om het stuurprogramma voor de mediakaartlezer in uw computer te downloaden.
- 7 Ga na het downloaden naar de map waar u het bestand met het stuurprogramma voor de mediakaartlezer heeft opgeslagen.
- 8 Dubbelklik of tik twee keer op het pictogram van het stuurprogrammabestand voor de kaartlezer en volg de instructies op het scherm.

## Bladeren op een mediakaart

- 1 Plaats de mediakaart met de metalen contactpunten naar beneden gericht.  
De kaart wordt automatisch afgespeeld en een melding wordt weergegeven op het scherm.
- 2 Volg de aanwijzingen op het scherm.

## Netadapter

De Inspiron 22-3265 wordt geleverd met een 65 W of 90 W wisselstroomadapter.

-  **GEVAAR: Wanneer u de kabel van de netadapter loskoppelt van de computer, trekt u aan de connector en niet aan de kabel zelf. Bij het ontkoppelen van de kabel houdt u de kabel recht om te voorkomen dat stekkerpinnen verbuigen. Bij het aansluiten van de kabel zorgt u ervoor dat de poort en de connector correct zijn uitgelijnd.**
-  **GEVAAR: De netadapter is geschikt voor stopcontacten wereldwijd. Stroomaansluitingen en stekkerblokken kunnen echter per land verschillen. Wanneer een niet-compatibele kabel wordt gebruikt of de kabel verkeerd in het stekkerblok of stopcontact wordt gestoken, dan kan dit brand of beschadiging van de apparatuur tot gevolg hebben.**

# Chipsets

De chipset wordt virtueel verdeeld in twee secties - Northbridge en Southbridge. Alle onderdelen van de computer communiceren met de CPU via de chipset.

De Inspiron 22-3265 wordt geleverd met de chipset geïntegreerd in de processor.

## Het chipset-stuurprogramma downloaden

- 1 Zet de computer aan.
- 2 Ga naar [www.dell.com/support](http://www.dell.com/support).
- 3 Klik of tik op **Productondersteuning**, voer de servicetag van uw computer in en klik of tik op **Verzenden**.  
 **OPMERKING:** Als u niet beschikt over de servicetag, gebruikt u de functie automatisch detecteren of handmatig bladeren voor uw model computer.
- 4 Klik of tik op **Stuurprogramma's en downloads** → **Ik vind het zelf**.
- 5 Scroll naar beneden op de pagina en vouw **Chipset** uit.
- 6 Klik of tik op **Downloaden** om het chipset-stuurprogramma voor uw computer te downloaden.
- 7 Ga na het downloaden naar de map waar u het bestand met het chipset-stuurprogramma heeft opgeslagen.
- 8 Dubbelklik of tik twee keer op het pictogram van het bestand met het chipset-stuurprogramma en volg de instructies op het scherm.

## De chipset identificeren

- 1 Klik of tik op de taakbalk op het vak Zoeken, en typ vervolgens *Device Manager*.
- 2 Klik of tik op **Apparaatbeheer**.  
Het venster **Apparaatbeheer** wordt weergegeven.

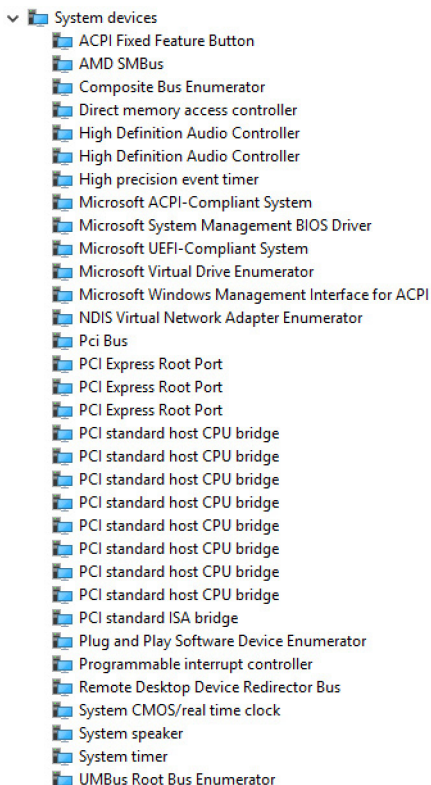

### 3 Vouw **Systeemapparaten** uit.



## Geheugen

De Inspiron 22-3265 heeft twee SODIMM (RAM)-sleuven, die toegankelijk zijn door het verwijderen van de achterplaat. Ondersteunde geheugenconfiguraties zijn 2GB, 4 GB, 6 GB, 8 GB, 10 GB, 12 GB en 16 GB.

### Het systeemgeheugen controleren in Windows

- 1 Klik of tik op **Start** .
- 2 Selecteer **Instellingen** .
- 3 Klik of tik op **Systeem** → **Info**.

## Het systeemgeheugen controleren in het BIOS-setupprogramma

- 1 Zet uw computer aan of start de computer opnieuw op.
- 2 Druk op F2 als u het Dell-logo op het scherm ziet om naar het BIOS-setupprogramma te gaan.
- 3 Selecteer in het linkerdeelvenster **Settings (Instellingen)** → **General (Algemeen)** → **System Information (Systeeminformatie)**.  
De informatie wordt weergegeven in het rechterdeelvenster.

## Het geheugen testen met behulp van ePSA

- 1 Zet uw computer aan of start de computer opnieuw op.
- 2 Druk op F12 als u het Dell-logo op het scherm ziet om naar het opstartmenu te gaan.
- 3 Gebruik de pijltoetsen om de menu-optie **Diagnose** te selecteren en druk op **Enter**.
- 4 Volg de instructies op het scherm om de ePSA Pre-boot System Assessment (systeemanalyse) te voltooien.



**OPMERKING:** Als het logo van het besturingssysteem verschijnt, wacht u totdat u het bureaublad ziet. Schakel uw computer uit en probeer het opnieuw.

## Processoren

De Inspiron 22-3265 wordt geleverd met de volgende processoren:

- AMD A8-7410
- AMD A6-7310
- AMD E2-7110

## De processoren identificeren in Windows

- 1 Klik of tik op de taakbalk op het vak Zoeken, en typ vervolgens *Device Manager*.
- 2 Klik of tik op **Apparaatbeheer**.  
Het venster **Apparaatbeheer** wordt weergegeven.

### 3 Vouw **Processoren** uit.

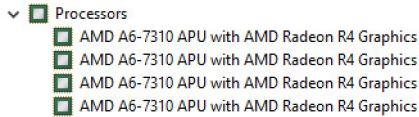

## Het gebruik van de processor controleren in taakbeheer

- 1 Klik met de rechtermuisknop of tik twee keer op de taakbalk.
- 2 Klik of tik op **Taakbeheer**.  
Het venster **Taakbeheer** wordt weergegeven.
- 3 Klik of tik op het tabblad **Prestaties** om details weer te geven over het processorgebruik.

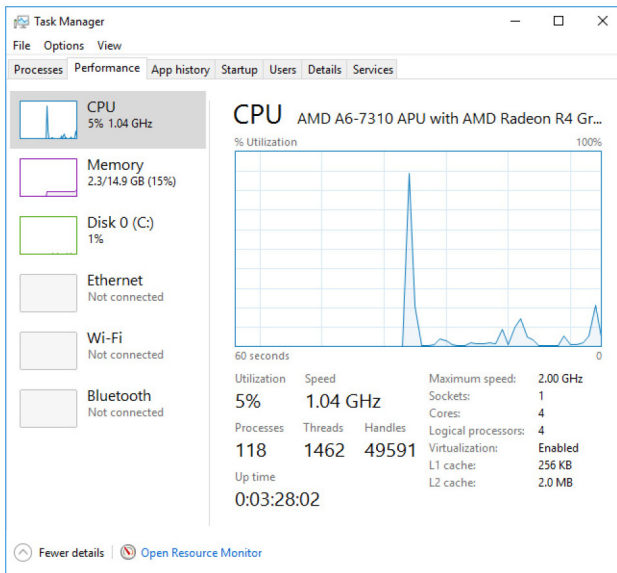

## Besturingssysteem

De Inspiron 22-3265 wordt geleverd met de fabrieksinstallatie van Windows 10.

# Locatie van de servicetag

De servicetag is een unieke alfanumerieke identificatiecode waarmee Dell servicetechnici de hardware-componenten in uw computer kunnen identificeren en toegang kunnen krijgen tot informatie over de garantie.

## Apparaatstuurprogramma's

### Intel Dynamic Platform en Thermal Framework

Controleer in Apparaatbeheer of Intel Dynamic Platform en Thermal Framework zijn geïnstalleerd. Installeer de updates van het stuurprogramma via [www.dell.com/support](http://www.dell.com/support).

- ▼ Intel(R) Dynamic Platform and Thermal Framework
  - Intel(R) Dynamic Platform and Thermal Framework Generic Participant
  - Intel(R) Dynamic Platform and Thermal Framework Generic Participant
  - Intel(R) Dynamic Platform and Thermal Framework Manager
  - Intel(R) Dynamic Platform and Thermal Framework Memory Participant
  - Intel(R) Dynamic Platform and Thermal Framework Processor Participant

### Installatieprogramma voor Intel chipset-software

Controleer in Apparaatbeheer of het stuurprogramma voor de chipset is geïnstalleerd. Installeer de updates van het stuurprogramma via [www.dell.com/support](http://www.dell.com/support).

- System devices
    - ACPI Fixed Feature Button
    - AMD SMBus
    - Composite Bus Enumerator
    - Direct memory access controller
    - High Definition Audio Controller
    - High Definition Audio Controller
    - High precision event timer
    - Microsoft ACPI-Compliant System
    - Microsoft System Management BIOS Driver
    - Microsoft UEFI-Compliant System
    - Microsoft Virtual Drive Enumerator
    - Microsoft Windows Management Interface for ACPI
    - NDIS Virtual Network Adapter Enumerator
    - Pci Bus
    - PCI Express Root Port
    - PCI Express Root Port
    - PCI Express Root Port
    - PCI standard host CPU bridge
    - PCI standard host CPU bridge
    - PCI standard host CPU bridge
    - PCI standard host CPU bridge
    - PCI standard host CPU bridge
    - PCI standard host CPU bridge
    - PCI standard host CPU bridge
    - PCI standard host CPU bridge
    - PCI standard host CPU bridge
    - PCI standard host CPU bridge
    - PCI standard ISA bridge
    - Plug and Play Software Device Enumerator
    - Programmable interrupt controller
    - Remote Desktop Device Redirector Bus
    - System CMOS/real time clock
    - System speaker
    - System timer
    - UMBus Root Bus Enumerator



















































## Grafische kaart

Controleer in Apparaatbeheer of het stuurprogramma voor de videokaart is geïnstalleerd. Installeer de update van het videostuurprogramma via [www.dell.com/support](http://www.dell.com/support).

- Display adapters
    - AMD Radeon (TM) R5 A330
    - AMD Radeon(TM) R4 Graphics

## Stuurprogramma Intel Serial IO

Controleer in Apparaatbeheer of het stuurprogramma voor Intel Serial IO is geïnstalleerd. Installeer de updates van het stuurprogramma via [www.dell.com/support](http://www.dell.com/support).

- ▼  Human Interface Devices
  -  HID-compliant consumer control device
  -  HID-compliant consumer control device
  -  HID-compliant system controller
  -  HID-compliant touch screen
  -  USB Input Device
  -  USB Input Device
  -  USB Input Device
  -  USB Input Device
  
- ▼  Mice and other pointing devices
  -  HID-compliant mouse
  
- ▼  System devices
  -  ACPI Fixed Feature Button
  -  AMD SMBus
  -  Composite Bus Enumerator
  -  Direct memory access controller
  -  High Definition Audio Controller
  -  High Definition Audio Controller
  -  High precision event timer
  -  Microsoft ACPI-Compliant System
  -  Microsoft System Management BIOS Driver
  -  Microsoft UEFI-Compliant System
  -  Microsoft Virtual Drive Enumerator
  -  Microsoft Windows Management Interface for ACPI
  -  NDIS Virtual Network Adapter Enumerator
  -  Pci Bus
  -  PCI Express Root Port
  -  PCI Express Root Port
  -  PCI Express Root Port
  -  PCI standard host CPU bridge
  -  PCI standard host CPU bridge
  -  PCI standard host CPU bridge
  -  PCI standard host CPU bridge
  -  PCI standard host CPU bridge
  -  PCI standard host CPU bridge
  -  PCI standard host CPU bridge
  -  PCI standard host CPU bridge
  -  PCI standard host CPU bridge
  -  PCI standard host CPU bridge
  -  PCI standard host CPU bridge
  -  PCI standard host CPU bridge
  -  PCI standard host CPU bridge
  -  PCI standard host CPU bridge
  -  PCI standard ISA bridge
  -  Plug and Play Software Device Enumerator
  -  Programmable interrupt controller
  -  Remote Desktop Device Redirector Bus
  -  System CMOS/real time clock
  -  System speaker
  -  System timer
  -  UMBus Root Bus Enumerator

## Intel Trusted Execution Engine-interface

Controleer in Apparaatbeheer of het stuurprogramma voor de Intel Trusted Execution Engine-interface is geïnstalleerd. Installeer de update van het stuurprogramma via [www.dell.com/support](http://www.dell.com/support).

- System devices
  - ACPI Fixed Feature Button
  - AMD SMBus
  - Composite Bus Enumerator
  - Direct memory access controller
  - High Definition Audio Controller
  - High Definition Audio Controller
  - High precision event timer
  - Microsoft ACPI-Compliant System
  - Microsoft System Management BIOS Driver
  - Microsoft UEFI-Compliant System
  - Microsoft Virtual Drive Enumerator
  - Microsoft Windows Management Interface for ACPI
  - NDIS Virtual Network Adapter Enumerator
  - Pci Bus
  - PCI Express Root Port
  - PCI Express Root Port
  - PCI Express Root Port
  - PCI standard host CPU bridge
  - PCI standard host CPU bridge
  - PCI standard host CPU bridge
  - PCI standard host CPU bridge
  - PCI standard host CPU bridge
  - PCI standard host CPU bridge
  - PCI standard host CPU bridge
  - PCI standard host CPU bridge
  - PCI standard host CPU bridge
  - PCI standard host CPU bridge
  - PCI standard ISA bridge
  - Plug and Play Software Device Enumerator
  - Programmable interrupt controller
  - Remote Desktop Device Redirector Bus
  - System CMOS/real time clock
  - System speaker
  - System timer
  - UMBus Root Bus Enumerator

## Stuurprogramma Intel Virtual Button

Controleer in Apparaatbeheer of het stuurprogramma voor de Intel Virtual Button is geïnstalleerd. Installeer de updates van het stuurprogramma via [www.dell.com/support](http://www.dell.com/support).

- ▼ System devices
  - ACPI Fixed Feature Button
  - AMD SMBus
  - Composite Bus Enumerator
  - Direct memory access controller
  - High Definition Audio Controller
  - High Definition Audio Controller
  - High precision event timer
  - Microsoft ACPI-Compliant System
  - Microsoft System Management BIOS Driver
  - Microsoft UEFI-Compliant System
  - Microsoft Virtual Drive Enumerator
  - Microsoft Windows Management Interface for ACPI
  - NDIS Virtual Network Adapter Enumerator
  - Pci Bus
  - PCI Express Root Port
  - PCI Express Root Port
  - PCI Express Root Port
  - PCI standard host CPU bridge
  - PCI standard host CPU bridge
  - PCI standard host CPU bridge
  - PCI standard host CPU bridge
  - PCI standard host CPU bridge
  - PCI standard host CPU bridge
  - PCI standard host CPU bridge
  - PCI standard host CPU bridge
  - PCI standard host CPU bridge
  - PCI standard host CPU bridge
  - PCI standard ISA bridge
  - Plug and Play Software Device Enumerator
  - Programmable interrupt controller
  - Remote Desktop Device Redirector Bus
  - System CMOS/real time clock
  - System speaker
  - System timer
  - UMBus Root Bus Enumerator

## Intel Wireless 3165 Wi-Fi- en Bluetooth-stuurprogramma's

Controleer in Apparaatbeheer of het stuurprogramma voor de netwerkkaart is geïnstalleerd. Installeer de updates van het stuurprogramma via [www.dell.com/support](http://www.dell.com/support).

- ▼ Network adapters
  - Bluetooth Device (Personal Area Network)
  - Bluetooth Device (RFCOMM Protocol TDI)
  - Intel(R) Dual Band Wireless-AC 3165
  - Realtek PCIe GBE Family Controller

Controleer in Apparaatbeheer of het stuurprogramma voor Bluetooth is geïnstalleerd. Installeer de updates van het stuurprogramma via [www.dell.com/support](http://www.dell.com/support).

- ▼ Bluetooth
  - Intel(R) Wireless Bluetooth(R)
  - Microsoft Bluetooth Enumerator
  - Microsoft Bluetooth LE Enumerator

## BIOS-overzicht

De BIOS beheert de gegevensstroom tussen het besturingssysteem van de computer en de aangesloten apparaten, zoals de harde schijf, video-adapter, toetsenbord, muis en printer.

### Het BIOS-setupprogramma openen

- 1 Zet uw computer aan of start de computer opnieuw op.
- 2 Druk op F2 als u het Dell-logo op het scherm ziet om naar het BIOS-setupprogramma te gaan.  
U kunt de door de gebruiker gedefinieerde instellingen wijzigen in het BIOS-setupprogramma.

### Opstartmenu

De Inspiron 22-3265 bevat een eenmalig opstartmenu. Door middel van deze functie kunt u de volgorde wijzigen van apparaten waarmee uw computer probeert op te starten, bijvoorbeeld een diskette, cd-rom of harde schijf.

### Verbeteringen van het opstartmenu

Dit zijn de verbeteringen van het opstartmenu:

- **Vlottere toegang** - Druk op F12 om het opstartmenu te openen.
- **Gebruikersprompt** - De gebruiker wordt gevraagd de toets te gebruiken op het BIOS-scherm.
- **Diagnostische opties** - Het opstartmenu bevat de diagnostische ePSA-opties.

### Timing toetsenreeksen

Het toetsenbord is niet het eerste apparaat dat door Setup wordt geïnitieerd. Daarom wordt het toetsenbord vergrendeld als u te vroeg op een toets drukt. In dergelijke gevallen wordt een foutmelding van het toetsenbord weergegeven op het scherm en kunt u de computer niet opnieuw opstarten met de toetsencombinatie Ctrl+Alt+Del.

Om te voorkomen dat het toetsenbord vergrendelt, wacht u totdat het toetsenbord helemaal is geïnitieerd. Het toetsenbord is geïnitieerd als één van de volgende situaties zich voordoet:

- De toetsenbordlampjes knipperen.
- De prompt "F2=Setup" verschijnt tijdens het opstarten in de rechterbovenhoek van het scherm.

# Diagnostische lampjes systeem

---

**Voedingsstatuslampje:** geeft de status aan.

**Continu oranje:** de computer kan niet opstarten vanaf het besturingssysteem. Dit geeft aan dat de voeding of ander apparaat in de computer defect is.

**Knipperend oranje:** de computer kan niet opstarten vanaf het besturingssysteem. Dit geeft aan dat de voeding normaal werkt, maar een ander apparaat in de computer defect is of niet goed is geïnstalleerd.

 **OPMERKING:** Zie de lichtpatronen om vast te stellen welk apparaat defect is.

**Uit:** de computer staat in de slaapstand of is uitgeschakeld.

Het voedingsstatuslampje en het lampje van de batterij knipperen oranje en er zijn pieptoncodes te horen wat aangeeft dat er storingen zijn.

Bijvoorbeeld, het voedingsstatuslampje knippert twee keer oranje gevolgd door een pauze en knippert vervolgens drie keer wit gevolgd door een pauze. Dit 3,3 patroon duurt voort totdat de computer wordt uitgeschakeld wat aangeeft dat de herstelinstallatiekopie niet is gevonden.

De volgende tabel bevat de verschillende lichtpatronen, wat ze aangeven en de mogelijke oplossingen.

| Lampjespatroon | Omschrijving van het probleem    | Voorgestelde oplossing  |
|----------------|----------------------------------|---|
| 1              | Moederbord: fout van BIOS en ROM | Flash de nieuwste BIOS-versie. Als het probleem aanhoudt, vervangt u het moederbord.                            |
| 2              | Geen geheugen of RAM gevonden    | Controleer of de geheugenmodule goed is geïnstalleerd. Als het probleem aanhoudt, vervangt u de geheugenmodule. |
| 3              | Moederbord- of chipset-fout      | Plaats het moederbord terug.  |
| 3,3            | Herstel-image niet gevonden      | Maak een nieuwe image van het systeem.  |

| Lampjespatroon | Omschrijving van het probleem        | Voorgestelde oplossing                 |
|----------------|--------------------------------------|--|
| 3,4            | Herstel-image gevonden maar ongeldig | Maak een nieuwe image van het systeem. |
| 4              | Geheugen- of RAM-fout                | Plaats de geheugenmodule terug.        |
| 5              | CMOS-batterijstoring                 | Vervang de CMOS-batterij.              |
| 6              | Fout met videokaart of chipset       | Plaats het moederbord terug.           |
| 7              | CPU-fout                             | Plaats het moederbord terug.           |
| 8              | Lcd-fout                             | Vervang het lcd-scherm.                |

Tijdens het opstarten kan de computer diverse pieptonen laten horen als fouten of problemen niet kunnen worden weergegeven. De herhaalde pieptooncodes kunnen de gebruiker helpen bij het oplossen van problemen met de computer.

**Statuslampje voor camera:** geeft aan of de camera in gebruik is.

- Wit lampje - camera is in gebruik.
- Uit - camera is niet in gebruik.

# Hulp verkrijgen en contact opnemen met Dell

---

## Bronnen voor zelfhulp

U kunt informatie en hulp bij Dell-producten en services krijgen door middel van deze bronnen voor zelfhulp.

Informatie over producten en services van Dell

[www.dell.com](http://www.dell.com)

Windows 8.1 en Windows 10

App Dell Help en ondersteuning



Windows 10

App Aan de slag



Windows 8.1

App Help + Tips



Help openen in Windows 8, Windows 8.1 en Windows 10

In Windows Zoeken typt u **Help** and **Support** en drukt u op **Enter**.

Help openen in Windows 7

Klik op **Start** → **Help en ondersteuning**.

Onlinehulp voor besturingssysteem

[www.dell.com/support/windows](http://www.dell.com/support/windows)

[www.dell.com/support/linux](http://www.dell.com/support/linux)

Informatie over probleemoplossing, gebruikershandleidingen, instructies voor installatie, productspecificaties, technische ondersteuningsblogs, stuurprogramma's, software-updates enzovoorts.

[www.dell.com/support](http://www.dell.com/support)

Informatie over uw besturingssysteem, instellen en gebruiken van uw computer, databack-ups, diagnostieken, enz.

Ga naar *Ik en mijn Dell* op [www.dell.com/support/manuals](http://www.dell.com/support/manuals).

## Contact opnemen met Dell

Ga naar [www.dell.com/contactdell](http://www.dell.com/contactdell) als u contact wilt opnemen met Dell voor verkoop, technische ondersteuning of aan de klantenservice gerelateerde zaken.



**OPMERKING:** De beschikbaarheid hiervan verschilt per land en product. Sommige services zijn mogelijk niet beschikbaar in uw land.



**OPMERKING:** Als u geen actieve internetverbinding hebt, kunt u de contactgegevens vinden op de factuur, de pakbon of in de productcatalogus van Dell.